朝鮮日報 夕刊
編輯兼發行人 方應謨
發行所 京城府太平通一丁目 株式會社朝鮮日報社

蘇聯의聯盟加入遂確定

常任理事國으로 招請을一致可決
阿葡兩國은意外에棄權
十日非公式聯盟理事會

【電通주네브十日發】國際聯盟理事會는 十日午後三時半부터 約一時間에亘하야 非公開會議를開催하고 一、蘇聯에對하야 聯盟加入을 招請할件 一、加盟後理事會에서 此에常任理事席을附與할件을上程하엿든바 蘇聯은 加盟을 快諾하고 葡萄牙及俄爾然丁兩부터 最初에는常任理事國으로 反對的質問이나와 討議가要求되야 其他理事會에代表를가지지못한 諸國의反對意見도前記兩理事國代表를通하야 開陳되엿고 加盟形式에對하여서도여러가지로 異論이提出되여紛糾를招致하여 特히常任理事席案에對하여는 難色이强하엿스나 意外에波蘭代表가 此에贊成投票를行하겟다고言明하고 俄爾然丁 葡萄牙兩代表도 結局反對投票를 避하고 棄權하겟다고 言明하엿슴으로 蘇聯의常任理事席要求는 玆에可能하게되여 日、獨兩國의脫退로 英佛、伊三國만이든常任理事席은새로蘇聯을加하야 四國으로事實上確定을보게되엿다 (寫眞은 리트비노프氏)

蘇聯聯盟加入手續內容

【주네브十日發聯合】蘇聯政府招請手續問題에關하야 十日秘密會에서 佛國代表바르투外相의提案에對하야 各國間에反對가잇서 決定을보지못하엿스나 이미各國代表間에各各如次의諒解가成立되엿다

一、蘇聯政府에對한 招請案은 미리聯盟總會의表決에附치안코理事會로부터通達함

一、右招請에對하야 蘇聯政府가受諾回答을提出할境遇 右回答은 蘇聯政府의申請으로看做함

一、右申請은 總會의表決에附하야 最終的으로決定함

蘇聯政府의聯盟加入問題에 關하야 當初斡旋役이엿든 바르투外相이 于先聯盟加入國의三分之二의贊成署名을得하야 招請狀을蘇聯政府에보낼것을 提案하엿든바 各國은率先하야蘇聯政府의招請狀에 署名하기를躊躇하는者가만흠으로 不得已以前가튼 手續을講究하게되엿것이라고보인다

그러나蘇聯政府의聯盟加入問題에關하여서는加入에必要한聯盟加入國三分之二의 支持를總會에서確保함은 何等困難이업슴으로 常任理事國으로서承認決定에依하야 蘇聯의聯盟加入에 旣定의事實이다

蘇聯의聯盟加入 介意할必要업다
外務專門家의意見

【東京電話聯合】十日聯盟理事會秘密會議에서 蘇聯政府에對하야 常任理事國의地位를承認하기로決定하고 蘇聯政府의聯盟加入도 確實하게되엿다는報道에對하야 日本外務省專門家는大體如左한 意見을갓고잇다

一、蘇聯政府의 聯盟加入은大體旣定事實로 聯盟理事會秘聯盟의慣行이다

三、十日理事會秘密會議에 葡萄牙、아르젠친이棄權한것은 注目되나 波蘭政府는 東歐로카르노條約을 成立식키지 안흘것을 交換條件으로하야 蘇聯政府의聯盟加入을 默過할것일터인데 아즉 이러한 入電이업스나何等諒解가잇슬 것은 想像되다

四、蘇聯政府의 聯盟加入으로 西方에서는日本에對한牽制를 하는것으로보는傾向도잇스나 聯盟自身이 힘이弱해진今日 蘇聯이聯盟內에서 極東問題에對하야 如何한策動을할수 잇슬지疑問임으로 日本은이에對하야 介意함은不當하다

聯盟總會議長 瑞典外相當選

【電通제네바十日發】十日의 聯盟總會에서 議長選擧가 잇슨結果 瑞典外相『비가ー도・산도라ー』氏가 總投票中 四十九票의得票로 議長에選出되엿다

總會議長베네쉬氏 日蘇關係에言及
聯盟總會開會辭內容

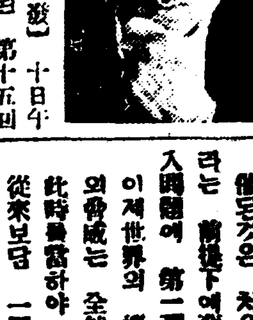

【電通주네브十日發】十日午前十時三十分開會된 第十五回聯盟總會에서 司會者베네쉬氏는 如左히開會辭를 述하엿는데特히蘇聯邦의 聯盟加入問題、日滿中間의 重大情勢、日蘇間의緊張한 關係에對하야 言及한點은 特히注目되엿다

總會에 압서서 理事會가開催된것은 처음일이다 이는 前提下에蘇聯邦의聯盟加入問題에 第一彈을放하야 이제世界의 情勢를보매戰爭의危險은 全然除却하지안는다 此時를當하야 米國은聯盟에 從來보담 一層接近하고 一方 東歐相互援助條約締結을向하야 武力行使가防止되고잇는 것은明瞭히重要한意義가잇는 것이다 萬一歐洲에서 滿洲事變을前例로同樣의事變이 發生할境遇에는聯盟規約適用의 結果를 보게되여슬것이며 況且滿中間의情勢는 特히重大하며또 日蘇間은緊張關係에잇다萬一 將來何國이든지假令歐洲에서 滿洲事變과如한 東洋事件을 激發하는것과가튼일이잇다면 其國은스사로多數의聯盟國이 適用하는 制裁에委任하든지 或은그結果未曾有의 大不祥事의深淵을보게된다면스사로 그不祥事의渦中에 휩쓸니게되는外에더욱其不祥事招來의大責任을負치안어서는안될것이다 (寫眞은베네쉬氏)

在滿機構問題 政治的折衝開始

【電通東京電話】在滿機構改革問題는命令系統에關하야三省間의意見이全然對立되여十一日岡田首相、廣田外相、林陸相의關係閣僚會議에依하야政治的解決을圖할수밧게업는 尖銳狀態를招致하게되엿다 더욱陸軍當局의牢固한自省案保守의決意에對하야 外務、拓務兩省도頑强히首相案의妥當을强調하야 讓步치안코 政治問題로重大化하려하는形勢를보이는데 岡田首相은河田書記官長、金森法制局長官이作成한試案에基하야 于先關係閣僚會議前에林陸相과別室에서 會見하고大體로折衝을行하고旣報한바와如히 試案을提示하야 諒解를求할方針이라고觀測되엿다 그러나林陸相이政府試案下에 陸軍原案의根幹을作한主張을 未解決된채로 두고 試案에率直히同意를求하리라고는信할수업다 關係閣僚會議는 아직幾多의曲折이豫想되고 더욱各關係가各其强硬한省內의主張을行하는데對하여도 政治的段階에 簡單히判決할수업는 面目問題도附隨되므로本問題의前途는全然豫測을不許하고 岡田內閣當面의政治問題로 자못注目되여잇다

政治問題不論하면 會議成功은絶望
『日本과軍縮會議』라고題한 『만체스터·가듸앤』紙評

【倫敦十日發聯合】만체스터·가듸앤紙는 十日紙上에 「日本과海軍縮少會議」라고 題한社說을揭載하야 日本政府의海軍政策에對하야 如左한論評을行하엿다

來海軍豫備會商의根本問題는比率乃至海軍根據地問題보담도 日本은極東의政策에對하야 이것때문에 如何한海軍을必要로하는가 하는問題다 日本海軍도 防禦를目的으로한다고함은 技術的見地로 容易히諒解되는것이나 日本은華盛頓條約의 缺陷에不滿을품고 드듸여中國에對하야 侵略政策을取하게되엿다 日本은 豫備會商에서 極東의問題乃至 海軍根據地問題를論議하여서는 안된다고 主張하고잇스나 이리하여서는海軍縮少會議의成功은 絶望이다、日本이 그極東政策遂行上他國의防害를 排除할수잇는程度의 海軍力을要求하고 以上의海軍力을 防禦的이라고稱하고잇다 따라서 日本에잇서 海軍制限問題는 實際上政治問題에不外하다、따라서 各國에잇서 海軍縮少會議의根本問題는 政治工作問題에잇다、會議는現制限問題外에國際秩序建設問題를考慮하지안어서는 안될것이다 華盛頓條約은 國際關係維持의貴重한役割을 하여왓는데日本은 右條約을廢棄하려하고 蘇聯政府가 聯盟에加入하려는目的도이에잇다 米國政府도 聯盟에加入하지안엇지만 他에어떤國際秩序維持의方法을 講究할것이다

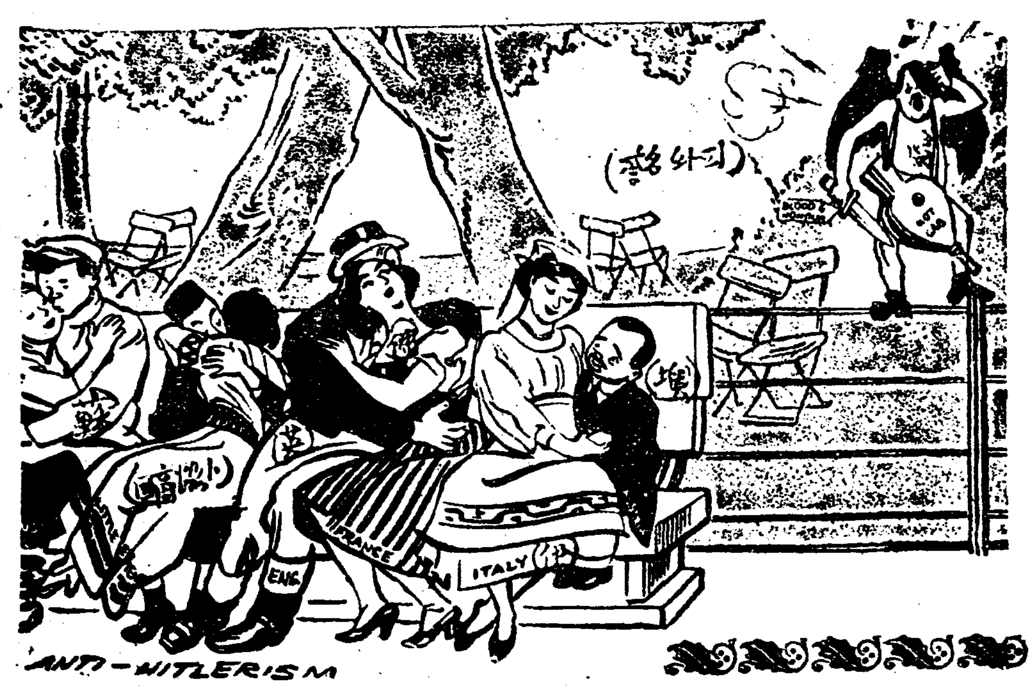

蘇聯盟加入問題縱橫觀
安全保障主義와 多邊外交의結合
(一) 洪陽明

今日外電에依하면 十日에開會된 國際聯盟第十五回總會에압서開會된 聯盟理事會는全會一致로써 蘇聯邦을常任理事國으로써加入하는것을決定하엿다한다。滿洲事變勃發後約二年間極東問題討議로 世界의視聽을모히다가昨年三月 日本이脫退하고、또그後獨逸이軍備平等權問題로脫退하야、그國際平和維持機關으로서의權威가 稀薄하여지는感이업지안튼 國際聯盟이國際政治의 異端的存在인蘇聯邦을맛게된다는것은 聯盟發達史上의 큰異變이라할것이다 瑞西其他蘇聯不承認國의反對로理事會에서全會一致로可決될것이念慮됨으로現下事實上聯盟의主人役이며蘇聯引入의斡旋者인佛國은、이問題를直接聯盟總會에上程(理事會의票決은 全員一致를要하지마는 總會票決은三分二以上이면成立되기때문이다)하리라고 觀測되든加入問題가理事會를通過하엿슨즉 이에서발서蘇聯의聯盟加入은 確定된것이라고볼것이다。今春二月獨來加入問題와 不可不離的關係를가지고 懸案이되여내려온東方로카ー르노條約이獨逸의拒否的態度波蘭의逡巡躊躇로因하야成立되지못한데압서 加入問題가實現된것은一方으로는獨逸과波蘭에對한一種의壓力이될는지 또는最近常任理事國의地位와東方로카ー르노條約加入을交換條件으로할듯이도하든 波蘭이蘇聯의常任理事國으로서의加入實現에依하야 積極的으로獨逸側으로加擔하는反對結果를 生하게될는지 偏頗한國民主義의나라나치스獨逸과 푸로레타리아獨裁政治의나라 共産主義蘇聯의 兩個異端國家와이른바 惡魔와深海의 복판에서서잇는波蘭의 今後態度는 地理的其他原因으로 極히重要한것이된다 常任理事國은日獨兩國의脫退로二個椅子가空席이되고잇는것인데一席이蘇聯에依하여占有된다면 他의一席은그것을國是와가치渴望하는 波蘭에게주어波蘭蘇關係를調整하는것이 東方로카ー노 條約成立에指南車가될것이지마는 外報가傳하는聯盟側의意圖를듯건대 他의一席은獨逸의復歸가 聯盟中心勢力의强化에依한壓力에依하야 早晩間實現될것으로前提하고 그대로비여불不動의方針을 가진다는것이다

◇

蘇聯의聯盟加入實現은 實로過去의 蘇聯對聯盟關係로보다면 急角度의轉換이다 그러나이急角度의 轉換을可能케한因子는 最近 國際外交界의 一種의 花形과가튼 感을주게하고잇는 『마심·리트비노프』蘇外交人民委員長도아니오 最近『발랜스·어브·파워』─勢力均衡─外交의權化와가튼 印象을 주고잇는 佛國의 老練한 外相『루이·바르투』의外交的活動의結果도아닌다。이것도技術的으로 勿論相當한作用을하엿다고는할수업지마는 이러한國際外交關係의 劃時期的新形勢를誘致한것은 第一은 昨年一月의나치스獨逸의出現이다。排他的國民主義의元勳『아돌프·히틀러』가 歐洲安全保障外交에寄與하엿다는 것은 奇妙한『아이러니』이다。그다음에이形勢를誘致하는데잇서 적어도蘇聯邦에關한限一部의重要動力이된

것은 日蘇關係의惡化이다。西部國境의安全感을조곰이라도增進식히는것은 極東防衛에對한힘을더하는데 極히必要하기때문이다 蘇聯이現在西方에獨逸東方에는日本을假想敵으로하는것은一般이周知하는바이다 그爲政者가 昨年來西歐에잇서不可侵條約 侵略國定義協約의一聯의 外交工作에熱中하야佛國小協商諸國中心의 獨逸包圍政策에合流하고過般의一般軍縮會議에잇서서는英國의漸進的軍縮에對立한바르투佛外相의安全保障第一主義와장단을마추어相互援助條約(通稱東方로카ー르노條約)締結論을끄으러내어、一般軍縮會議의平和會議에의改組와갓흔 센세이숀헐한問題를提起한것은 蘇聯의標榜하는平和政策이佛國의安全保障先決主義와 理論上으로合致되어잇는點보담도 그西部國境의安全保障을獲得하는同時에 佛國과갓흔强國의協力者를어더 그極東에잇서서의 日本의壓迫한壓力을緩和하고 一方防衛力을極東에 集中할수잇는 環境을맨들므로써 그第二次五個年計劃을完成하려함에잇는것이 實際的으로 必要한때문임은말할必要가업는것이다。이리하야 西方은 條約으로、東方은鐵劍으로國土를防衛하는것을 못토로한蘇聯은 結局過去에잇서서 그指導者레ー닌은 『世界 强盜의聯合』도當時의 外相치체린은『國家國民을 貿買하는外交的取引所』라고까지 痛罵하야、反蘇總本營으로보는聯盟에加入할뿐만아니라 그中堅이되야無理한 베르사이條約의 鐵鎖를끈는다고 외치는獨逸에對하야鐵鎖의規律을 强制하는 便에서게되엿다。一九二六年 社會民主黨治下의 當時西歐에잇서서의蘇聯의唯一한盟友인 獨逸의 外相스트레제만이로카ー르노條約締結에依하야 聯盟加入을할때에 當時의 蘇外相치체린이 일부러伯林까지좃처가서聯盟에의 加入을阻止하려고苦心하엿든 過去와現在의獨蘇對聯盟關係를 생각할때에는 오죽吾人은 그變異의 度가큼에啞然하지안을수업다무엇이이러한 事態를誘致하엿는가를써보기로하자 (寫眞은聯盟事務局)

◇漫畵＝뜻업는 큐피드的結合이라고題한 뉴욕타임스紙의歐洲現狀觀이니 피와名譽의칼도 侵入하는나치스獨逸君때문에생기는 國際戀愛劇의奇觀

『로카르노』條約拒否 獨政府覺書로通告
多邊的國際協定에는不參加
關係諸政府에發送

【伯林十日發聯合】獨逸政府는東歐로카르노協定案을拒否하기로決定하고十日 英、佛、伊三國以下關係政府에對하야右覺書를通告하엿다

獨逸政府의覺書要旨

東歐洲의平和維持提案에對하야 獨逸政府는愼重檢討를한結果右提案을受諾치 못하는것을遺憾으로녁인다 同案은戰爭勃發의境遇 獨逸 蘇聯邦 波蘭 리트아니아 라트비아 에스토니아 芬蘭 첵코슬로바키아八個國相互間에軍事的援助를附與하기로決定하고蘇聯邦은라인란드로카르노協定을 保障하고佛國政府는今般의東歐協定을 保障하려한다 이兩保障은獨逸政府에對하여 무슨便益을줄런지도모르나그러나 新提案의協定은各國이모다 聯盟國인것을前提條件으로하고잇다 그런나獨逸政府는 軍備의均等을要求하고 一部國際聯盟國의反對에依하야 疑問視되여잇는限國際條約의 體制에參加할수업다 獨逸政府는聯盟과의 今後關係에對하여도同樣의立場을堅持하야 軍事的相互援助問題에 對하여는 從來모든 國際紛爭에잇서 聯盟規約制裁條項은 全然實現되지못한 事實을 指摘하지안으면 안된다 高度軍備國에 包圍되여잇는 獨逸政府는 特히制裁를必要하는立場에잇는自國을 東歐에잇서紛爭에휩슬러 自國의領土를戰禍의巷으로 化할危險가濃厚함으로 極力回避치안으면안되다 新提案에規定된 佛國政府와 蘇聯의特別保障은政治上全然不必要하고 獨逸政府는 이러한保障에依하야何等權益도期待할수업는 要컨대獨逸政府는二個國協定을歡迎하고 多邊的國際協定에는參加할수업다 그러나獨逸政府가 主張하는二個國協定의本質要旨는 紛爭勃發時受動的으로援助하고 絶對로攻擊

水谷課長 翰長訪問

【電通東京電話】關東廳水谷文書課長은 十日午後三時半首相官邸에 河田書記官長을訪問하고 在滿行政機構改革問題에關하야 關東廳員은 全員一致로拓務省案支持를 決議하엿다는旨를報告하고 詳細히其意向을傳하야 기여코 拓務省案의實現에努力하여달라고 希望하고辭去하엿다

米瑞特惠協定 締結할意圖

【電通華盛頓十日發】國務省의十日發表한바에 依하면米國에서는瑞典과 特惠相互通商協定을締結할意圖가잇는듯하다

人事·集會

▲朴興植氏(和信社長)和信連鎖店用務를 帶하고 今十一日午後十一時半車로大阪에出張

八面鋒

◇聯盟理事會 滿場一致로 蘇聯의加入을 可決。

◇帝政露國의 不凍港進出과마찬가지로 蘇聯의國際進出은 그의多年宿望。

◇十八年前〃過激派〃와 今日에同席케된 英佛等老大國의 感想이엇덜는지。

◇그보다도 蘇聯의힘을 빌어 補强工作을 하게된 聯盟의 健康이問題。

◇總督府의明年度豫算 大體二億九千萬圓程度로 査定完了。

◇늘어가고 살림사리는좁아들고 걱정근심은자라가고。

自轉車의陳列販賣店出現
現金正札附廉賣主義
九月의奉仕車
エースリー號自轉車 (二百臺限) 金廿四圓八十五錢
ピーエル號自轉車 (百臺限) 金三十五圓十五錢
其他自轉車及部分品에이르기까지 階上階下陳列豊富
中古自轉車一臺八圓부터二十圓까지在庫豊富
自轉車商 ツヅキ商會陳列販賣所
京城南大門前角
電話本局 (二)三一〇番 振替京城五一五二番

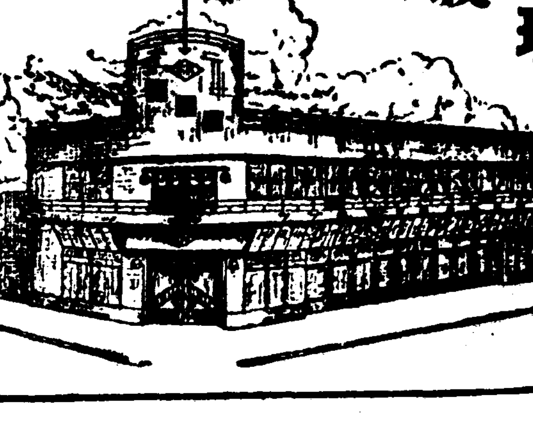

神經痛、關節炎、류ー마지스(痛風)

都賣散賣
鑛山用藥品 工業用藥品 衛生材料品 醫療器械品 處方調劑 醫藥品 有名賣藥
山崎仁壽堂
京城府鐘路四丁目 電車交叉点
電光化門二五六番 振替京城八〇八番

◉婦人、學生、農民、勞働者들읽을新聞! 內外時事、政治、經濟、産業、文藝、常識趣味等記事滿載
純朝鮮文 週刊新聞 서울시보
第十五號나왓소(每週土曜發行)
定價 一部五錢 一月十五錢 半年八十錢 一年一圓五十錢
【社友外支社大募集】
京城安國洞一三五 徐蔚時報社 振替京城一六三三三 電話(光)二二五五

資本金壹千萬圓
各種信託
低利擔保貸付
朝鮮信託
京城朝鮮
(營業案內贈呈)

고무신은거북선
京城東大門外서울고무工社 電光一一五九

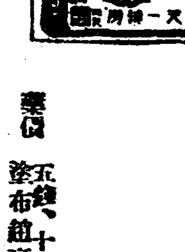

手術을하랴던 나의乳瘇! 됴고약 두세봉에 고만 雲捲靑天!
定價 五錢、十錢、二十錢 塗布紙膏藥 二十錢

漁具
極上麻絲製 投網 四分目二等 十一圓 五分目二等 八圓
極上等絹絲製各種
鳥捕網長三間幅六尺 三圓
漁釣具 京城明治町一丁目派出所前
卸商 秋岡商會
定價表進呈 電話本局四三九〇番 振替京城一二一五六番

第一劇場 鐘路五丁目 電光一七五五
每日二回 낫一時 밤七時半 始映
料金 階上十五錢 階下十錢 均一
◇松竹키네마社招特作品 대명작 令孃과엉터리 全八卷
結城一郞、磯野秋雄 主演 井上雪子
痛快스러운넌센쓰입니다꼭가지요젊은목등의靑春男女의메로드라마아모조록이한편만은잇지마시라?
◇파라마운트社大傑作品 世界的大名畵 十誡 全十卷
리차드딕쓰氏 에데스잡푸만夫人 主演
其他名俳優三十餘名助演作品

朝鮮日報 京城販賣所 電光二四九
九月十二日낫부터 當滿料金日曜日祝祭日三回興行 開行時間十一時三時七時半부터
豪華、壯麗、超豪華篇!!
와나社超豪華篇(日本版) 名匠마ー빈、르로이氏 監督
新感覺派映畵 골드·듸가ー스 全十一卷
一九三四年度레뷰映畵의總決算 從來의名畵『四十二番街』
와나社超特作(日本版) 알푸렛드E、그린氏 監督
漫畵人形劇 浦島太郞 全二卷

朝鮮劇場 仁寺洞 電光三二六
宿命秘話 大體의人生 全九卷
次週＝靑春讚歌、卒業試驗 全十卷
特別豫告＝朝鮮映畵 靑春의十字路、生活의設計

三南의窮農八百戶 黃平、東拓農場에移送

사천여명이주식히기로결정 具體化하는水害對策

삼남수해대책의 하나로서 만주 이민외에 조선안에서 수용할만 한 지대를택하야 이민키로하고 그간 총독부에서 알선중이든바 그대체가 결정되어 불원간실현 에착수하게되리라한다

그내용을 들어보면 전남북에서 각오십호식을 동척(東拓) 평남 강서(江西)농장으로 이민하고 충남에서 오십호를경긔도로,경 남에서 사백호와 경북에서이백 오십호를 황해도각농장으로 각 각이민키로 한다는것이다 그리 하야총이민호수가팔백호에약사 천명의 조선안이민이 실시될것 이라는바 이미각도에서도 이민 할리재민을선택하는중이라고한 다

東京市電罷業에 全國友誼團體應援

"東交"에모인各地能業資金 九千六百圓에達해

【東京電話】 중성한지이 미 일주일이되는 동경시전쟁의 (東京市電爭議)는파업단측이나 시전당국측이나의연히가경한대 립을계속하는중인데 동교 본부 (東京交通勞働組合本部)에는전 국각지의 무산단체 로동단체등 으로부터 격려전보와 응원자금 이매일 답지하고잇다 십일일오 전열한시에는 대판시전 자조회 (大阪市電自助會)대판 전기로 동 조합(大阪電氣勞組)대판 시 전 애우회(大阪市電愛友會)의 각대표가 동교본부를 방문하고 응원자금 칠백원을 제공하엿는 데 때맛침 집합된동교각지부연 락원과 인사를한후 쟁의단원일 동을 격려하엿다 그리하야십일 일 오전까지동교본부에 모힌응 원자금은구천륙백원에달하엿다 일방 시전쟁의를응원하는 도하 각 무산단체로써조직된 응원단 회의에서는 십일밤위원회를 개 최하고

「십일일부터 응원자금의전국 적모집에착수할것」「스캐프(背 逆者) 방지에관하야청년단체 와긴당할것」

의두조목을 결정하여 즉시실행 에착수하엿다

法院支廳復活 明年에三個所

두곳만은부득이삭감되여 少年刑務所는增設

총독부 법무국(法務局)에서 명 년도신규사업으로 요구중 이든 다섯곳 법원지청 부활은결국재 무국 사정에서 삼개소의부활뿐 이 용인되엿다는데 려주(驪州)의성 서산(瑞山)진남포(鎭南浦)의성 (義城)밀양(密陽)의오개소중에 년도에 부활할것은 결국진남포 서산 밀양의 삼개소로될모양이 라하며 또소년 형무소일개소의 신설도 용인되엇는데 설립후보 자로서는함흥(咸興)평양(平壤) 전주(全州)등여러후보지가론의 되고 잇스나 결국전긔세곳은형 무소가 다잇는곳임으로 전긔 세곳 지방법원관내의 적당한 곳을 선택 할터이라는바 소년 범죄로 특히 소년 사상범죄자 의격증과 또북조선의 장차발전 을고려하야 결국 함흥지방법원 판내로서 함흥부근에 후보지가 결정되리라한다

荷物車가墜落 一名死亡

【奉化支局特電】 십일오후여 덟시경에 봉화군법전면 어지리 (奉化郡法田面於旨里)의유명한 록판(鹿坂)고개에서 대구부금 정 제일화물자동차부(大邱府錦町第一貨物自動車部)의 화물자 동차의 운전수 리종오(李鍾五) (三〇)조수봉화군 내성면 포저리 (乃城面浦底里)박인흠(朴仁欽) (三)의 두명이 태백산(太白山) 목재를 실고 내성으로 가다가 고개『커-부』도는데서 잘못하 야 추락하야조수는 피신하라다 가 자동차에눌려참사 하얏고운 전수도중상을 입엇다 급보를밧 고경찰이 의사를대동하고 현장 에급행하얏다

李昌輝氏別世

조선법조계에잇서서특히사상사 건공판에 만흔성의와 동정을가 지든변호사 리창휘(李昌輝)씨 는숙가(宿痾)로옹기자택에서오 래동안 료양중이든바 십일오전 아홉시 삼십칠세를 일기로드되 어별세하엿다 씨는제주도(濟州 島)출생으로 일즉이 보성전문 (普成專門)재학당시에변호사시 험에합격하야 대정십삼년 동교 를졸업하자 즉시경성 시내에변 호사사무소를 내이고 만흔활 약을하여온법조계의 정예분자 이엇다 가정에는 량친과부인 과 세사람의 자녀가 잇는데 씨 의별세를 세상은만히 애끼고잇 다 장식은십이일오전 열시에거 행한다는데유언에의하야화장으 로할터이며 호상소는 옹기읍송 현(雄基邑松峴)김성도(金聖道) 방이라한다

소조한촌락의가을

南原砂防工事에 不正事實이綻露

五名을南原支廳에送致 道의責任은不可避

【全州支局電話】 지난팔월중 순경에 전남남원(南原) 군내사 방공사 작업지에서 탄로된부정 사실로 남원경찰서에서는 동작 업지의 각구주임과 부하공산십 여명을소환 취조하든중 취조의 열단락이끗나 그중사오명 만을 전주지방 법원남원지청에 송치 하엿는데 그중에는 당시현직원 이든전북 도청원도 한사람석기 어엿다 사건의내용은 아직자세 히알수업스나 공사압금에 관련 되횡령 부당리득등이라 하는데 이번사건으로 인하야 전북도청 내에도 책임문제로 상당한파문 이미츨모양으로관측된다

咸北의風水害擴大 羅津에만浸水九百戶

십일까지새로판면된피해 漁船도七十餘隻流失

【警務局着電】 함북지방의이 번 폭풍우와 피해는십일오후네 시까지에 새로판명된것은 다음 과갓다

▲청진(淸津)경찰 서관내 에서 는 어선과전마선 (傳馬船)이 파괴류실된것이 오십칠척 어 망(漁網)류실이 네재 이며구 할질린게 행방불명되엇든 어 선륙척 승조원 삼십명은무사 히돌아왓다

▲웅기서(雄基署)관내에는침수가 옥이열배삼십호 반괴가 오호 어선과 전마선의 피해가십칠 척 어망류실이 십이삼재에달 한다

▲두만강의 도선장은 구일아침 부터 전부운항을중지 하엿다

▲상삼봉(上三峯)과룡정(龍井) 간의 철도는 도중에 선로의 류실로 구일아침부터 불통되 엇다

▲라진(羅津)에는 침수가옥 구 백이십호에달하고 경성(鏡 城)회령(會寧)신아산 (新阿 山)연사(延社)각관내의 가옥 침수가 삼십일호고 류실된것 이 이호이다

▲신아산피길주(吉州)에물이나 서 내통건二다가죽은 익사자 가세명이다

▲기타전작의 침수가 약백정보 에달한다

그리하야 새로판명된 전괴피해 만도 가옥침수전반괴 류실이합 계일천 팔십팔호에달하고 사자 가세명어선등의 파괴류실이칠 십사척의 다수에달한다

平壤長老敎禮年大會光景 (작일조간참조)

專門校엔延專獨舞臺 興味는中等部에

明日開幕될學生籠球大會

新秋籠球씨ㅡ손의序幕! 中 央基督敎靑年會主催의 全朝鮮 中等校(第十回)、專門校 (第六 回)籠球選手權大會는 明十二 日부터 十五日까지 (每日午後 二時三十分競技開始) 鍾路靑年 會校庭에서 波瀾重疊한 熱戰이 展開될것이다 興味의中心인 中 等部에는 昨年度優勝校 中東軍 을爲頭로地方으로부터 平壤의 崇實中學과 海州高普兩軍이 中等籠球界의 霸權을노리고 中央舞臺에 登場케되엿다 이에 京城市內各中等校의 陣營도整 頓키어려운바잇스니 지난여름 동안 合宿練習、或은 地方遠 征等으로 完璧을자랑은 養正、 儆新、徽文等의 威力은中東軍 게서 榮冠을빼앗고저 가진秘 策을다하고잇다 한편專門校部 에잇서는 昨年의優勝校普專軍 의 자최가 보이지안음이寂寞 을늣기게하며 平壤의崇實專門 지도 出場치안코 新鋭、醫專 專、法專兩軍이 勇敢出戰하엿 스나、延專의牙城을 뭇찔리기에 는 事實上不可能할것이다 이 에하로를압두고 籠球팬들은바야흐 로緊張하야 籠球팬들의 가삼 을날뛰게한다

日沒로延期된 中等水上 十三日에續行

지난八日에 朝鮮體育會와朝鮮 水上競技協會主催로 京城풀에 서열린第五回全朝鮮中等校對抗 及一般水上競技大會는 中等校 部에잇서 養正과二高의大接戰 壯한商校與徽文과 決하야七九 對七八로 僅次一點을리ㅡ드한 채日沒로因하야 八百米릴레이 一種目을남기고 競技는中斷되 여 優勝校를決定치못하엿든바 最後의榮冠을決할 八百米릴레 이는 來十三日午後四時京城풀 에서續行하기로되엿나

朝鮮、滿洲陸上對抗 十月十四日京城서

今年度京城에서 開催되는朝鮮 滿洲對抗陸上競技大會는 來十 月十四日에 京城運動場에서 擧 行하기로決定되여 朝鮮軍은目 下鐵道運動場에서 合同練習中 이라한다

安城赤色事件 十四日에公判

안성(安城)적색사건의 정상규 (鄭祥奎)리봉재(李鳳宰)심희상 (沈熙相)윤일남(尹一男)윤린영 (尹麟榮)등 다섯명에 대한치안 유지법위반 피고사건공판은 오 는 십사일 경성지방법원에서개 정하기로되엿다

路傍花에昏迷하야 一圓보고殺人한者

生死의岐路에서犯行만否認 上告審서도無期求刑

일원돈을 강탈할양으로 사람을 죽엿다는생사의 가로에선 의문 의강도살인 피고에대한 최후공 판—황해도옹진(甕津)사는배 人삼공 류천손(柳千孫)(三三)에 대한강도살인 살인미수 상고사 건의 사실심리공판은 쪽엽고등 법원에서 증영(增永)재판장 옥 명(玉名)검사의 담임대재 (太 宰)변호사의 참석으로개정하엿 다

피고는 작년십이월 팔일저녁 에황해도 해주군해남면 항현리 (海州郡海南面項峴里)송정옥 (宋貞玉)의 음식점에서 술을사 먹고 그진작부고계화(高桂花) (六)에게홀려서 관게를 하려하 엿스나 돈이부족해서 목적을달 하지못하고 그날밤에 그이웃집 오치환(吳致煥)의담배가가에가 서『마코』한갑을 사고 일원짜리 를내어주엇는데 오치환이 거스 름돈 구십오전과피고가 준일원 을가지고나오는것을 긋을더머트 리고 돈일원을 빼앗슨뒤에 도수 를펴다 오치환에게오자락을 붓 잡히는동시에도적이야ㅡ하고고 함을치름으로 오치환이가 차고 잇든 장도칼을빼여 그를찔러죽 이고도오치환의안해 서애산(徐 艾山)이고함을지르고 뛰여나오 는것을역시 그칼로 찔러서중상 을입혓다는것으로해주지방법원 에서나 평양복심법원에서나 모 다사형(死刑)판결을 밧고 상고 하엿든것이다

고등법원 공판정에서피고는그 때에 술이 취해서 전혀정신을차 리지못하엿고또한사람을죽이고 돈을강탈한사실은 전연 업다고 부인하엿다 경찰서에서나 검사 정에서사실을 시인한것은 증인 들이 진술한것이오 자기는경찰 서이래 여태까지 시인한일은권 연업다고대답하엿다 검사는무기 징역을 구형하엿다 판결언도는 오는십삼일로 결정하엿다

昌慶苑압헤생긴一騷動

不親切한電車車掌 시골乘客을毆打

십일일오전열한시경에창경원 정류장에서 친절하여야 할차장 으로써 승객에게먼저손을 대 이고 구타한사건이잇서 모여든 수십명의 군중을 분개식힌사 실이 발생하엿다 이날승객으 로시내 남대문통(南大門通) 오정목 삼십삼번지 라승규(羅 承圭)(三三)는 시골손님을 다리 고 창경원구경을 가다가륙십 팔호전차로 창경원정류장 에서 나리려할새 갓치간 시골손님이 승환표를 주는대로 바든것이다 만 한장이어서 이것때문에나렵 때에 차장은 처음부터반말질을 하야 분개한승객도 가치시비를 케든중 차장은 손님을붓잡고때 리고하다가 다른운전수와 관중 의만류로써 그만두게되고꼿전차 를운전하야 현장을피하엿다

京電庶務課長談

차장이 승객의기분을 잘짐작 하야 원만히처리못하고 더구 나손질을 먼저햇다는것은 진 실로미안합니다 속히조사하 야충분이징계하겟슴니다운운

解散키로決定된 五個所水組

豫算四十萬圓計上

긔보=총독부 토지개량과 에서 는명년도에 몽리수리조합중으 개조합은 해산키로 하고그 에대한 보조금사십만원을 예산 에엇게 되엇는데 해산할조합은 경긔도의 심곡(深谷) 충북의지 란리(新灘里)강원도와가곡(佳 谷)평북의룡정(龍井) 함북의라 산(楽山)의 오조합인대 총면적 은약륙백만정보라한다

織物界를支配하는 人造絹工場의登場

日本內地財閥도大大的進出 各地에工場設立計劃

천연견사(天然絹絲)의보조품이 되고자사작된인조견(人造絹)은 발명을 따라천연견의 보조나대 용품으로서의 경역을 초월하야 독특한 현대공업의 한부분을이 루는한편 수요의증가를 따라시 대적총아 (寵兒) 가되엿고거긔 따라 천연견은쇠퇴의과정을 밟 고잇는바 조선에서도갑싸고 실 용적인 이시대적총아의 수요가 축년증가 하므로조선각지에 공 장신설과 아울러증산계획(增産 計劃)이진행되고잇다

여긔에 주목을끄으는것은 소 화팔년도의 인조견이입(移入) 은사천이백만딱아ㅡ드(方碼) 인데조선에서 생산한 인조견은 삼백오십오만딱야ㅡ드박게아 니되야 겨우팔십퍼ㅡ센트 사십오만 방야ㅡ드가 부족한데 일방일 본내지의 방적업대재벌들은 이 가치수요의 다과에 반하야생산 력이미약하고로동임금의저렴과 운반임금의 근소와 밋장래전료 (電料)도 저렴할터임으로 장래 유망한데 구미를부치고서 조선 내에다가 공장을설치코자 하는 경향이만타

이러한한편에 칠제하야가는현 재조선상공업계의개생책으로보 아서는 조선내의 방적업자들이 이정에특별한 생각을 가저야겟 는테 최근총독부상공과 (商工 課)에서조사한바에의하면 조선 내에잇는 방직공장중 인조견생 산설비가된 곳이 대창(大昌)직 물의청량리(淸凉里)공장의삼백 대(臺)조선직물(朝鮮織物)안양 (安養)공장의이백륙십대조선방 직(朝鮮紡織)의부산(釜山)공장 예상백대 조선견직 (朝鮮絹織) 의 경성공장에 이십칠대목포직 물(木浦織物)의 오십대등 박게 업서 이들의 설비가모다완성이 된대도 생산능력이 일천일백팔 십만팔천팔백팔십딱야ㅡ드를 박게 아니되여 자작자급이못되 는데 압호로도 이방면에증설을 두고진출할자가만흘것으로조선 의직물계는 인견시대를 현출할 모양이다

清凉里線에서 電車에轢傷

최근전차사고가 너무빈번 하야 승객의 맘을불안케하는경전(京 電)의전차인륙십오호가 샤외청 량리청량교(淸凉橋)에서또사고 를내엇다 피해자는 주소부정의 장기로동 자박성천(朴成千)(四二)으로전기 청량교에서 도로공사를 하든중 에전차에부닷치여그만머리와가 슴에이주간 치료를 요하는중상 을당하얏다 그리하야 곳근처의 세일의원(世一醫院)에서 응급 치료를밧는중이다

女子一名溺死

【岐陽】 지난구일오후오시경 에 평남강서군보림면보산항(保 林面保山港)에서 중화(中和)로 가든배가 폭풍으로 침몰되여승 객으로탓든녀자한명이무참히빠 저죽엇다는데 그녀자는 진남포 사는이십이삼세가량되여보이는 녀자로 중화읍에가든중이라 하 며 시체는아직수사중이라 한다

天氣豫報

晴

低氣壓은黑龍江下流에잇고高 氣壓은日本南東海上과中國內 에퍼지고잇다 南朝鮮은大體 로흐리나其他는天氣가조코平 穩하다明日도天氣가조라

昨日最高 二五度四

最低 一六度四

今日正午 二五度〇

秋金剛探勝에 臨時車運轉

가을의금강산탐승은오는구일 이십삼사일과 밋삼십일과 십월 일일과의일요일과제일이들식 계속되는공휴일을 두번이나 볼수 잇서 탐승객단체로부터 철도국 에계속신청중인데철도국에서는 이들탐승객의편의를도읍기위하 야전긔네휴일에 다음과가튼 림 시렬차를운전키로하얏다

往路

京城發=九月二十二日 同二十九日 午後十時

外金剛着=九月二十三日 同三十日 午前七時三十分

內金剛着=九月二十三日 同三十日 午前五時三十分

復路

外金剛發=九月二十四日 十月一日 午後七時三十分

京城着=九月二十五日 十月二日 午前五時三十分

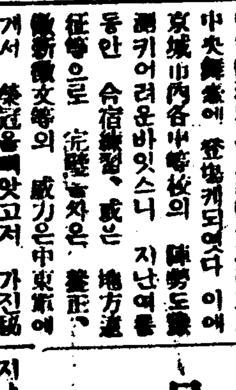

覺念禪師의 神秘的一大靈法

다시入城하야施療

精神治療界의一大偉人으로서 名聲을博得하고 近代靈界의救 世主와갓치敬慕밧고잇소. 飛彈 國高山愚林寺住持古田覺念上人 의神秘的靈術은其기보다도 더 나흔바로一次其靈驗을보면 다

갓치救世主라고讚嘆하야、落淚 하면서 喜悅敬拜하게됩니다。 昨年에京城府民은勿論、半島에 잇는難病者여러분에게靈驗에依 한幸福을는고자懇切히도援護 가되야 特히懇請하야서 다시 入城토록하야 左記出張所에서施 術하도록하엿슴니다。이런好期 는다시업스니難病者는迷惑말고 一日이라도빨이靈驗을보시도록 推薦합니다。

◎本療法을바든분들은靈驗을確 實必要도업고醫師에게議하야 오시도록하라고上人은말삼합 니다。

場所 御成町集會所

期日 九月十一日부터十七日까지

◎覺念禪師後援會代表者

間島梅吉 木野二葉 岡衛

小川勝平 白田嘉吉 千葉鶴

西山吉兵衛 田中一郎 山口光次

池田長兵衛 山口信二 隱治

染料 工業藥品 卸商

弊店은 昨年末에 左記出張所 를 新設하고 地方特約店을 大 募集하오니 一次照會하야주시 기를 바라나이다

申込次第標本型錄進呈

京城府南大門通二丁目

登錄商標

株式會社 桂屋商店 朝鮮出張所

電話(長)本局二五五六番

振替口座京城三五九六番

本社 東京 出張所 大阪、福岡

皮膚病花柳病專門

醫學博士 吳元錫

產婆 金孝允

安國네거리·電車停留場前(電光二三一三)

入院隨意 診察 自午前九時至午後八時

秋季京城大競馬會

九月 十五日(土) 十六日(日) 十七日(月) 十八日(火)

二十一日(金) 二十二日(土) 二十三日(日) 二十四日(祭)

開催

於 京城東大門外競馬場

社團法人 朝鮮競馬俱樂部

登錄 特許 三成商標

三成금비녀

總發賣元

三成堂本店 木浦府南安通 振替京城七六六八番 私書函木浦六番

三成堂京城支店 京城鍾路大廣通川邊 振替京城五八四四番 私書函光化門局三三番

中央館 永樂町 電本三〇一〇

青空三羽鴉

尾上菊太郎 主演

五十鈴桂子 共演

闘魂入社第一回

フォックス超特級全發聲日本版

『ユルガ』

クライド·E·エリオット 決死 監督

ジャック·ダン

ワルター·ビックス 冒險錄音

リチャード·ミッドラ

ジョン·ボッカースト 撮影

◇トウルマン·ダアレイ 編輯

魔獸タイガー

ケーン·リッチモンド

マリオン·パーンス 主演

ハリー·ウトズ

アー·リー少年

本年度隨一最大の期待篇だ!猛獸鬪爭の絕對驚異記錄!貴方の一生に只一度しか御覽になれぬ猛獸大爭鬪映畫です

◇新興キネマ超特級時代劇

大佛次郎 原作 少女俱樂部 連載

廣瀨五郎 監督

藤井壽 撮影

當ル十一日ヨリ…日間限り日延 斷然初秋映畫界どヒットした問題の名畫『魔獸タイガー』…連日連夜超滿員堂々第二週に續映!『二日間限り』此の期を御見逃しなき樣に!

ぬら 麥の寶てく クッサ

○感 そのまゝ

キスーキッラ

現代人の

防毒に産制に

好評 …

女學生…

原料물감 德世洋行

京城府鍾路三丁目七一

電光二八●振替口座京城八〇四番

朝鮮劇場 …

오늘의 말슴

여성과 모성

「여성은 약하나 모성은 강하다」는 말이 잇습니다 이 말은 결국 약한여성이지만 어머니로써는 강하다는말입니다

그러나 조선의신여성은 자긔의행신의 향락과 안일을위하야 참된모성의 강한십리가지배하지못하는일이 한두가지가 안인모양입니다. 그리하야 쉬운예로써는 어린애를 자긔집식모에게맛겨두고 극장으로도라다니거나 또는 자긔의향락을위한 일때문에 하로종일 집안에드려오지안이하여 어머니의젓을먹지못하고 또 어머니의따스한품안에안기지못하여주리고도 외로히 지내는일이만타고합니다 그리하여 결국어린이는병이나게되고또어머니의사랑을울으니 고독한마음의소유자가됩니다. 이것은 위생상생리상또한 심리상례상으로써 크다란 악영향을 주는것으로써 크게경계하여야 할일입니다

혹히 조선의신여성은 남에게대한 봉사적 희생적정신이적은것이 사실입니다 그런데이것이 자식에게까지도 연장되여 자식에게대한 참된어머니로써의사랑!이업고 오즉자긔의 안일과쾌락만을 위하야 자식을 돌보지안는것이 흔히잇는 사실을보면너무나 눈으로볼수업는참극입니다、불란서극작가 쥬ㅣ르、르나ー르작품에 빨강머리(紅髮)라는 일막희곡이 잇는데 이것을보면 부부불합으로인하야 어머니가 아들을 사랑치안음으로서 얼마나 비참한 가정비극이일어나는지 알수잇습니다 더구나 그소년 프랑소아의불[illegible]은 눈물업시는볼수업습니다 그러므로 여성은 안해로써 충실하야 가정평화를 유지하여야하겟고 자긔의 자식에게대해서는참된희생적 정신으로 양육하여야할것입니다 그러므로 조선의신여성 가운데 흔히직업을가젓다고 집안일이나 어린이를 등한히하고 또 직업은가젓지안코라도 자긔의 패락때문이자긔가정을 도라보지안이하야 가정파괴의 비극이 일어나는것은 참말로 경계하여야할 것입니다 가정은 집안사람들의 평화로운위안처입니다 이위안처를 평화롭게만드는데는 여성이오 모성인것을 이저서는안됩니다

初秋隨筆 氣候哲學

『燈下雜記』 (四) 金晉燮

우리는 흔히 철이갈날때면 假令昨今의氣候와가티 어느듯 여름이가고 여긔가을이온것에對하야 驚嘆의눈을부릅뜨지만 그것은大槪氣壓의急速한變化에依하야 惹起되는現象이다。그리하야이氣壓이야말로 우리의神經系統과精神狀態에重要한影響을 주는者이라看做되지만 그러나그것도事實은

그다지正確 한觀察이인듯

보이지는안는것갓다。勿論、空中濕氣、氣電氣、大氣의放射力、空氣의窒素量等이 重大한役割을演하는것은 疑心할수업다。어러한 氣壓의天然物理的生活을 적어도云謂함은 나의資格에는 全然업는일가티 如何間 이러程度에滿足할수밧게업스나 米國最近의研究에依하면 氣候의人間에對한影響은 不動의事實일뿐이아니라 이제는드듸여 數字化하고잇는것을본다。一工場內의三千勞働者에施行한 實驗의結果는 天候가고르지못한 날에는 約

十퍼ー센트의能率減少

를보임에一致하고、만흔銀行員들에게 그들도모르게 秘密히 만흔날에잇서서의 모든그들의 過誤를記錄함으로依하야 試驗되든執務能力은 實로天候와季節에對한不可離의關聯을 가지고 잇슴이完全히證明되엿다。곳하여 이러한갑빗산實驗에徵치안트래도 너무더운날 或너무추운날에는 일이손에 잘붓지안코 요새와가튼 秋涼의時에가장能率이 올으는것은 우리가恒常經驗하고잇는 感覺的事實이다。그러나 우리가 注意하여야할것은 平均한氣溫이 사람을 快適케하는 場所에서우리가일을하면 最高能率은 드러날것이라는 單純한觀察이다 모든生活事實은 우리가생각하는것가티 그러케單純치는 안으며그러케 數理的은아니다。溫度의 差異가적은날이란

사람의心身에恩顧를주

기보담은 차라리害毒을 주는것이니怪異하다。우리는 말하기를 『바람을쐰다』고 하지안는가? 사람의몸은 恒常氣溫의變化를 必要로하는것이다。더위가업서지고 서느러운 가을이여긔왓스매 또한快適한氣溫의變化가 四季의多樣에까지밋치니 엇지우리는 가을의天下를讚嘆치안으랴! 밥맛이날뿐아니라 술맛이새로운데 假令 그것이남의것이나 百穀은여긔익엇소! 우리는 이가을을조흔意味에서마음껏누리지안을수업다。가을이왓스니 勿論겨울은 도올것이다。그러나우리는 조곰도슬퍼할理由는업다。겨울에내리는흰눈은

우리에게멀고아름다운

北國을다리고오지안느냐。사람이란氣候의變化를生理的으로要求할뿐이아니라 그런까닭으로또한 모든다른것에도順應하여가드시 恒常變化하여가는氣候條件에도 順應하는 무서운힘을 지니고잇는까닭이다。그例로서 假令우리는 地球의一端에서 他極으로 移轉한一人間을 여긔보자。사람의 脈膊과 體溫은 午後에가장놉고 아츰에 가장나즌것이다。그러나同一한地點에 잇는限에 잇서서만이鐵則은 通用된다。이곳이 낫일때歐羅巴는밤이다。그리하야 이곳사람이歐羅巴에갈것가트면 晝宵의顚倒에依하야

그固有의體溫의週期性

도따라서 轉置되지안을수업는 것이다。歐羅巴에가서까지 朝鮮의體溫을 貞淑하게직힐수는 업다。人體의內部組織은 實로『太陽』과한가지、——或은 우리가가장正當하게 太陽과關聯하고잇는 宇宙의位置變化와한가지 變化하는것이다。朝鮮의太陽은우리의存在와가티 말하자면 絕對로穩當하게 자고깨고하는 것이다。——

내가압헤서 區區히 多言을 虛費하야 氣候의人間에對한影響을 論한것은 事實을告白하면 限업시큰 水禍〃〃지를이르킨

비만흔여름이가버리고

여긔서느러운 가을이왓다는데서由來한다。간여름이 우리民族에게끼친、限업시큰 影響이무엇이엿든가를 나는이제論코저안는다。가을은 반다시 諸君에게 서느러운뜻과 자랑스러운 힘을줄터인 까닭이다。나는諸君의 各自가 호올로서 만지힐수잇는 神聖한 反省을 내갑업는 印象을 말함으로서 깨트리고십지는안타。새로운季節은모든사람에게眞實한哲學을 줄것이다。——비야、비야하지만。참으로그런비는生前처음보앗다。大體비라는것은 나의氣候哲學에依하면

왓다가는개 고개다가는

오는 말하자면渴望의結果로서 나려 世渴이醫하면 써그치는 바물이라야하는것이다。이제는 그비도다려낫스니非難할수도업지만 그것이며위를退治한것과 따라서避暑갈내야갈수업는사람의鎭靜液이되엿것만은 이비의特記할唯一의功績이엿다。事實여름엔 全人類가 덥지안은곳으로解放될必要가잇슴만치 氣候의影響은크다。夏期旅行의 季節이됨은 또한當然한일이다。그러나旅行의問題는 흔이사람들에잇서 實行키어려운 一大問題에屬한다。旅行가티 돈을 浪費할수잇는理想的形式은 업는까닭이다。그럼으로이제 흔

가을이이르럿다는것은

이必要한財貨조차업는사람에 旅行을니즐수잇는 點만하여도 幸福한일이다。房、그려라、房한間만잇스면 이제世界는完全히우리것이다。이때山에는 가을의김생、사슴의우름이 바야흐로놉다。房안에안저생각만하여도 우리의귀는엇전지新鮮하다。꼿피고새우는봄、綠陰에始作되야 綠陰에그치는여름、北極의거친꿈을 가저오는겨울、이모든氣候가 우리生活에업지못할것이지만 무어라하여도 가을의 맑은한들이주는影響은、우리에잇서 가장收穫的이다。(九月九日)

夕……陽——大郎部外秋色

「쪼이쓰」와 愛蘭文學 (8)

떠·에스·미ー르스키ー 白石譯

『율리씨즈』에서 『쪼이쓰』의素材는 全部消盡되엿다。그는英吉利語를 그의 뜻에 屈服식혓다。그는 不朽의『펄룸』을 創造하엿다。그는 勝利의絕頂에서 그의모든利長을 한

愚俗 한女性ー『매리온』에게 물려주엇다。이러케하고 나는『쪼이쓰』에게는 다시더할무엇이업섯다。

그가남긴것이라고는 純粹한 藝術上의 技巧로서、이것을더욱더 進步식힌그는 言語와 意味를 더럽게塗抹식혀 나종에는無形成한、無意味한덩어리로 만들어벌엿다。

이제 생각할것은、『쪼이쓰』가 한革命的作家로의 典型을 뵈여주는가 안닌가의問題다。거기對한

答辯 은이러하다ー 그의方法은 그가反映하는 旣成文化의 特別한 頹廢面과 떠러지지못하게 結連되엿고 또그限度안에 너무窮屈하니 束縛되엿다고할것이다。心中獨白(意識의흐름의方法)의必要는 無爲徒食하는寄生虫的人間의 極端的 主觀主義와 結托되엿고 이것은(略)하는作家로의 藝術에는 適用되지못하는것이다。『펄룸』의 描寫가構成된 極히 靜的인方法은 吾人의文化의原動力과는 아조生疏한 것이고 『펄룸』을 두고롭은小說全體가 亦是그러하다。

이小說은勿論膨大하고 雄大하다——이것을 否認할수는업다——『藝術의『맥니토스트로이』를 創建하자』하는 『술로간』이 걸릴때이면 이

小說 의膨大한 輪廓은模倣하려는것이다。『맥니토스트로이』라고하는것은 膨大한것만을 일음은 아니다。이것은 또한 成長、力動、目的을가르침이다——이것은(略)의한部分이다。『율리씨즈』는 靜的이다。이것은『맥니토스트로이』라기보다『키옵스』다。

『쪼이쓰』는 露西亞文學이가진 言語의創造로말하면 分明코 모든것을 凌駕할것이다。그러나『뻬ー르리』와 未來派의사람들의 語彙는『쪼이쓰』의 것과는

別個 의土壤에 뿌리를들이웟든것이나 이階段은 벌서 吾人과는 깜아득히隔離되여버린 人間들의沒落에附同한 여러가지事情과 結聯된모든形式主義와 아울러(略)藝術이 過過해벌인것이다。

그러나 不朽히 存續할것은 『쪼이쓰』藝術의 根本的要素이다——即 그의『리알』한把捋力 그의表現의 놀라운正確性이니 이모든方面으로해서 그는 佛蘭西 自然主義者들의

流派 에드는것으로 그는 그들의 禮讚하는『正確한말』을 絕頂에까지 高揚한것이다。『쪼이쓰』는 外部의世界를 寫實하는데 놀라울 만치 『리알』한힘을 가진것으로 有名하거니와 그힘을주는것은 곳어 正確性이다。그러나 이正確性이라는것의 根據는 一方으로는 病的인 敗北者의 醜惡과 嫌惟에對한 喜悅에잇고 또한 권으로는 『물건』을

所有 하고십허하는 審美的 所有慾에 잇다。그러므로이한가지 『쪼이쓰스타일』의 『리알』한 要素조차(略)藝術이 目標로하는『리알리즘』即 歷史의實在性을 理解하는것뿐만아니라 그것을 明換할目的아래 動的인 唯物主義的方法에 依

레뷰ー映畵 골드·디거ー스 워ー너ー·쁘러더ー스 映畵로 마빈루로이ー監督 『四十二番街』에 出演한俳優들의 共演으로 米國의 失業群을 題材로 레뷰ー化한映畵이니 『레뷰ー』로서 『쎈스』를지난것이 米國레뷰ー畵로서 異彩가잇다 失業群의米國도 『레뷰ー』映畵에서도볼수잇다 (十二日朝鮮劇場上映)

新刊紹介

▲文敎の朝鮮 九月號 朝鮮總督府學務局內朝鮮敎育會發行 振替京城一〇三〇番 定價三十錢

▲朝鮮遞信協會雜誌 九月號 京城府光化門通遞信局內 朝鮮遞信協會發行 京城四八〇一番 定價五十錢

▲更生 九月號 廣島縣赤崎町 日本赤十字社廣島支部 更生社發行 振替大阪七七五三一番定價十五錢

▲滿洲通報 第三號 京城長谷川町公論빌딩三階滿洲通報社 振替京城二一二四四番定價十錢

▲朝鮮地方行政 九月號 農村中堅青年の敎育機關に就て水災の對策と罹災者の覺悟 家庭と學校 行政執務參考資料 朝鮮地方行政例規等 京城太平通帝國地方行政學會 朝鮮本部發行 振替京城八一五番 定價五十錢

對米關係五十年史

報聘使節과兩國親善

⑬ 湖岩

大統領答辭의內容

當時美國이 朝鮮에 對해서 어떠한態度와 意見을 가젓든가함은 무엇보다도 閔大使一行을 熱烈하게 歡迎해준 美國官民의 態度와 아울러 國書奉呈時 大統領의答辭에 나타난 意見을 代表로 볼수밧게업는데 大統領의答辭는 아래와갓다

大使와 副使貴下——

大朝鮮의國王잇그 政府의代表로 貴下를 奉接하는것을 나는 크게 깃버하며 衷心으로 歡迎하는바다 우리는 貴國의 無數하게 둘러잇는 島嶼와 産業과 또한 美國獨立當時의人口에 比하야 二倍以上되는住民을가진 아름다운 半島國에 對하야 모르지안는바다 우리兩國의 領土사이에 가로막힌大洋은 汽船航行의 利用及完成으로 말미암아 安全한 交通의大路를 일우워貴國은 우리隣邦이되엇다。

東洋에잇는 나라들은 地理的位置로 因하야 北米合衆國과는 與他自別하게 友誼와 商業的關係를 發展시킴을 要한다 이商業은 그들에게 우리米國과 한가지로利益과利得이 클것이며 또한漸次增進될것이다。

이共和國은 自己의勞力과富와 資源을 意識하고잇는동안은 우리歷史가 證明하는바와가티 或은 다른國民을 支配하거나 或은 그領土를 獲得하려고하지 안는다 다만 互相的 友好關係나 또는正直한商賣를 주고밧고 하려는것을 努力할뿐이다

우리는 貴國이 美國에 利益을 주리라고 밋으며 貴國에서 우리의 農具와밋農事方法等이며 工業技術의改良進步된것을 알게될 때는 이곳 貴國이 美國에 주는利益을 美國이 貴國에 도로報償하는 것인줄로 滿足히 녁힐것이며 그뿐 아니라 我國의敎育制度와 法律에서도 貴國의 採擇할것이 잇슬줄로 생각한다

貴國이 我國과 修好의最初條約을 맷게된것은 가장適宜한것이다 貴下는 貴國王에게 나의尊敬하는 人事와 나와밋우리國民의 모다滿足하는바를 上奏하기 바라며 貴使의來訪에 依하야我國에 敬意를 表한것이適宜하엿슴을 貴國王에게 아시게 하기를 願하는바다 貴下等이 我國에 滯在하는동안 健康하며 愉快하기를 밋는바다 我政府와 人民은 貴下等을 奉接함에잇서서 貴下等이아못조록 米共和國에 對하야 愉快한記憶을 가지고 歸國할수잇기를 目的한다

大統領의 이 答辭를 解剖하야보면 初頭에 使節을 歡迎한다는 例辭와 地理産業및人口로 보아 朝鮮을 모르지안는다한것과 太平洋으로해서 天涯에 隔絕되엇든 韓米兩國도交通機關의發展에依하야 比隣이 되엇다함과 美國과 東洋諸國은 이로부터 더욱더友誼와通商을 發展시키야 할것을 表示하엿다 그러나 美國은 조금도 다른國家에 對하야支配나 또는領土的野心은 업고 다만 平和사이에 通商貿易의 利益增進을 努力한다는 그國是를 力說하엿고 이로부터 韓米는 通商뿐이 아니라 朝鮮이 將來合衆國의 農工으로 乃至敎育法律에서도 採擇함이 잇기를 慇懃히 慫慂하엿스며 그는 다시 나가 朝鮮이

韓美條約을 第一着으로 締結한것을 稱道하고 貴使의 來訪에依하야 美國上下가 아주滿足하엿다는것과 이것을 貴國王에게 上奏하야兩國의親善을일층더 敦篤케하자는 것이며最後로 使節의歡心을 엇기爲하야 官民이한가지로 努力한다고하엿다 이때米國은 使節의往還과밋그接待의모든經費를 海軍省으로부터支出하엿다하거니와 閔大使一行은 美國의歡待에 對하야 아주滿足하엿섯다

(以上大統領의 答辭는『노블』著書中에 引用된外國關係文書二五〇頁)

姙娠婦人의 衛生이라들아!!!

非常警戒는 처음四個月

걸리지 마시요 각기와학질

★☆★☆★ 母體에 탈업서야 胎兒도 健康하다 ★☆★☆★

임신을하게되면 여니때와달라 식욕이 주러들어음식을잘못먹게되니까 자연몸이 쇠약해지고 저항력이주러들것입니다 어려한 몸으로 불결한음식을먹는 때에는 임부에게 제일무서운 전염병(장질부사、이질등)에걸리기가 쉬웁니다 그럼으로언제든지 주의할것은 첫재음식입니다

다음에는 임부가『각기』에걸니는수가 만히잇스니 이『각기』병은 영양부족과 습한곳에서사는 비교적 생활정도가나즌 사람들에게 걸리기쉬운병인데 임부가『각기』에 걸리면 가슴이 두근거리고(心臟動悸) 밥맛이업고 다리가부으며 무거웁고 저립니다。

아이를날때에는 비록건강한 사람이라도 가슴이두근거리는 것인데『각기』에 걸린임부는심장이 쇠약함으로 더욱가슴이 두근거리는것입니다。

그래서 엇던때에는 금작히 심장마비를 일으키여가지고불행한지경에 빠저는일어잇습니다。

설혹『각기』걸린임부가 아이는무사히 낫다고할지라도 그어머니의 젓을먹이는때에는아이도역시『각기』에 걸리게되는것입니다。

그럼으로 임신때에는 때때로 전문의사의진찰를밧고『각기』병이잇나업나를 확실히 알어야 할것입니다

보리밥을먹는 시골양반들은 비교적『각기』에 걸니지안으나 도회지에 사는임부에게는 만히보이는것갓습니다 아모조록 여러가지를 섯거서먹고또『도마도』가튼과실을 매일먹으면 방도되고 치료도됩니다

임신때의분비물

임신이되면 냉늘(分泌物)이보통때보담 더 만히 나오게됨으로 아래(外陰部)가 허여지기쉽습니다 이것이심한사람은 거러다니기가 곤란하게까지되는수가잇슴으로 매일 이삼차식소금물로 씻을을하고아연화전분(亞鉛華澱粉)혹은『식카롤』가튼가루약을 뿌린뒤에 탈지면을대여두는것이조흡니다

려행할때와 목욕할때

일반으로 임신제사개월까지가 유산이 되기쉬운것인데 비록 오개월이 넘엇다할지라도 장시간의기차여행은위험함으로금할지며온천이라도너머더운온천에 들어간다거나 혹은 너머오래동안 목욕을 하는것은 유산될염여가잇슴으로 금하는것이 조흡니다。

학질에걸니지 안도록주의

학질은 학질의병원체(病原體)를가진 모기가 물기때문에 걸니는것입니다 보통건강한사람이 학질에걸엿슬때에는 『금계랍』을먹으면 잘낫습니다만은 임부가 학질에 걸엿슬때에『금계랍』을 먹으면 학질이떠러지는동시에 아이까지 떠러저버립니다。

그럼으로 임부의학질에는『금계랍』을 쓰지안코 다른약을쓰는것인데 사람에따라서는 좀처로히 떠러지지안코 몃칠알는동안에 유산이되야버리고마는수가잇슴니다 그럼으로 임부는 학질을예방하기위하야반드시 모기장을치고 잘것입니다。

朝鮮文壇의精銳인 靑年作家十五人創作陣

短篇小說連載

사람은 사람에대한——즉인생에대한 흥미를가지고잇기때문에 문학(文學)이 잇게될이라한과가치 우리는 우리들에대한안목이 열리기때문에 신문학운동이이러나 이십년의 짜른세월에 조선문단의 장족적발전을보게되엿다

그러나 육체적고통과 정신적고통이 인류로하여금 최후의일선에 질문한은 어떠한깃일가 과거에잇서서 섬숙치못한 우리문학우에 가호한편달이잇섯슴도큰원인이려니와 리롱지못한 환경에서 비저지는 문학은필정침체와 정돈(停頓)에서 그리고비정에서배회하게되여 우리문단이——과거의 잘못을 청산한다는것보담도 외우내환의 진통기(陣痛期)에서과감한 결단——용력이업스면 조선문단의 어치벽적재난 혹은자멸적운명을 물리칠수가업슬것이다

이제 우리는 확월한 문학리론 보담도 압서서 창조적문학행동이 잇지안으면 안된다 이러한의미에서 우리들의 이러한시대에잇서서의 새로운사적 의도로써 우리문단청년작가(靑年作家)제씨의 창작단편소설(短篇小說)을 련재(連載)하게되엿다 신문소설로써 보담도 작가들의 독특한 수법과、인생관、사회관등을 비추워 노도격랑에 부닷기는 우리들 생활의 생명선이나 다름업는 키가될수잇슴으로 십협을경주한그려작 걸작들을쾌복상대할날이 멀지안엇다——민촌리긔영(民村李箕永)씨의 장편소설 고향(故鄕)은 조선농민들을 대성통곡케하고 노호하게한감격편이엿거니와 이소설이 몃칠만잇스면 끗나겟슴으로 이여서 제씨의 단편소설을 련재하게되엿고 상세는 추후에 발표하기로한다

執筆者

朴英熙、張赫宙、李箕永、李無影、趙碧岩、李相和、李石薰、朴泰遠、朴花城、宋影、嚴興燮、安懷南、李孝石、金起林、蔡萬植

‖(無順)‖

—九月廿日부터學藝面에連載—

朝鮮日報社

漢詩

碧梧山人 考選

三角山

選外佳作一

金善洞 安道溪

三峯屹立鎭皇京
千里金城也自成
高揷天門星可摘
聳過雲界日常晴
半島諸山如拜謁
幾年東國賴昇平
聞道其中多藥草
從今吾欲學長生

◇本社主催◇ 國手選拔 圍碁對局譜 {十}

白 丁奎春
黑先 柳鎮河

略符 ‖ 口百 ▲二百 ◎三百

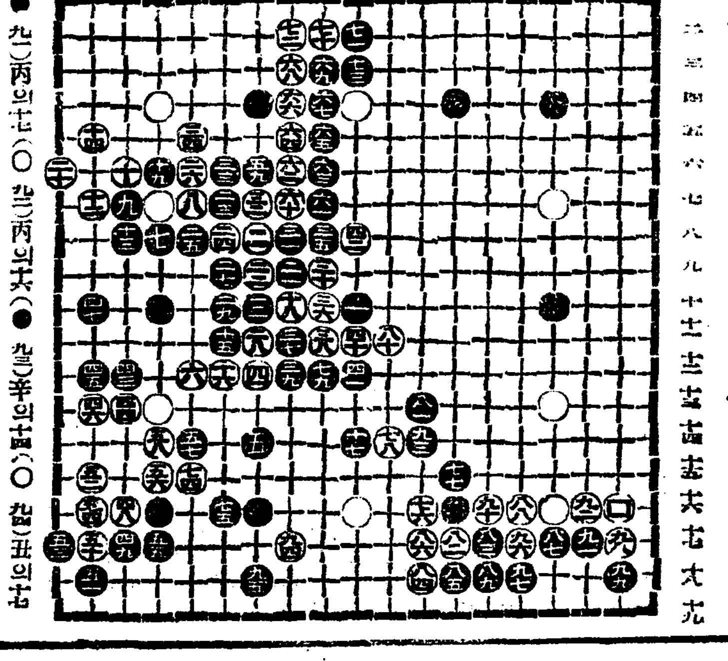

(●九一)丙의十七(○九二)丙의十六(●九三)辛의十四(○九四)丑의十七
(●九五)寅의十六(○九六)戊의十七(●九七)戊의十六(○九八)乙의十七
(●九九)乙의十六(○一〇〇)乙의十六

◇死點(●一〇一)未의六

◇變龍文氏評日 ‖ 黑이 辛의十四로 白一點을 挾着하야 黑을 다 連코보니 癸의十六 白將點이 孤立할 憂慮가잇슴으로 丑의十七로 急還히 自衛策을 構成하고 黑은 白耳角을 擴點하니 朝雲暮雨의 幻態로다 原是 黑白兩將의 神機妙算은 同一한 伯仲手段임으로 優劣은 實言하기 어려우나 時勢推移를 한번 靜觀할것이다

ⓥ…二科展入選作品『女』 繪山 金鍾泰 作

三南水害義捐金品

現金累計 三萬七百九圓六十一錢
物品累計 七萬六千三百三十七點

大阪元町居住朝鮮人一同
大阪市港區市岡元町二丁目四五

一金十七圓六十九錢

內譯
一圓五十錢 金今祚
一圓 張斗문
一圓 尹洙千
一圓 ∸道用
一圓 千日熙
一圓 金用点
五十三錢 金八天
五十二錢 朱炳祚
五十五錢 李允敬
五十錢 千碩熙
五十錢 金用得
五十錢 林且介
五十錢 李權善
五十錢 金一善
五十錢 安俊錫
五十錢 金龍述
五十錢 丁乘伊
五十錢 金文熙
五十錢 崔國炯
五十錢 李鐵岩
五十錢 尹聖俊
五十錢 朴正君
五十錢 白鳳水
五十錢 金元道
五十錢 金季萬
五十錢 金県立
三十錢 徐錫龍
三十錢 申龍壽
三十錢 金三根
三十錢 崔基鍾
二十錢 金基塤
二十錢 金龍伊

本社笠陽分局經由分(第三次)

一金十一圓三十三錢
衣類五十七點

內譯
一圓 閔載式
五十錢 金萬千
五十錢 金允玉
五十錢 金二斗
五十錢 林振圭
五十錢 林股相
五十錢 李興秀
五十錢 朴長圭
五十錢 深谷力造
五十錢 道端孝一
五十錢 森竹喜
五十錢 谷口清太郎
三十錢 閔完植
三十錢 李載寬
三十錢 李大興
三十錢 李貞順女史
三十錢 李允成
三十錢 吳先根
三十錢 千慶哲
二十五錢 朴準喆
二十錢 金萬得
二十錢 金聖文
二十錢 朴準學
二十錢 朴長辻
二十錢 韓載石
二十錢 高乙俊
二十錢 千造連
二十錢 尹德男
二十錢 洪淳八
十五錢 趙明化
十一錢 洪鍾憲夫人
十錢 金順龍
十錢 金順玉
十錢 金允初
十錢 金元容
十錢 吳奉得
十錢 李成吾
十錢 吳奉吉
十錢 崔九鉉
十錢 沈仁錫
五十錢 朴鍾哲
五十錢 朴基俊母親
十錢 黃興錫
十一點 安銀氏夫人
十點 金應煥氏夫人
八點 金順玉氏夫人
八點 洪內庚氏夫人
六點 李興秀氏夫人
五點 安峯氏夫人
三點 閔載式氏夫人
二點 朴聖來氏夫人
二點 林股相氏夫人
一點 金英淑孃
一點 康炳合氏夫人

本社開城支局經由分(第五回)

一金十五圓四十五錢
衣類三百二十八點

內譯
十五圓四十五錢 好壽敦女子高等普通學校職員一同

開城府部女實敎會募集分
二點 具本恕
二點 曺俊煥
三點 金仁鳳
三點 金義培
一點 王世日
四點 朱錫範
二點 李東基
二點 李範植
二點 林萬得
二點 李漢形
二點 張學龍
一點 朴占得
二點 金鍾煥
三點 朴俊彩
一點 金昌默
四點 林弼相
二點 金壽益
二點 金鍾德
二點 無名氏
二點 崔大植
七點 方泰旲
二點 金文鎬
一點 李慶〇
六點 金鳳漢
三點 金鄕相
七點 黃德信
五點 曺鳳煥
一點 李昌壽

二點 玄鍾培
二點 無名氏
四點 金鎭元
五點 崔載明
三點 張慶福
九點 金貞淑
一點 李석봉
二點 金洛順
二點 金今福
一點 李氏
六點 李淑正
二點 金順玉
二點 韓氏
二點 李春鄕
四點 金光然
四點 張淵鎭
四點 禹東炯
三點 禹昇炯
八點 金元磐
十一點 金泳麟
二點 金基俊
五點 林明淑
五點 金元淳
三點 趙學俊
六點 金明烈
二點 黃義震
三點 金東源
五點 金一龍
二點 李昌玉
二點 安泰淳
三點 李信吉
二點 曺世煥
三點 閔丙善
七點 馬日基
二點 林惠環
四點 金慶姬
八點 申寶煥
八點 朴信愛
十一點 無名氏
四點 허핼내
十一點 李俊善
二點 李大圭
二點 朴興吉
二點 金玉順
五點 金永祥
三點 洪在黃
六點 李福源
三點 金成煥
六點 金泰璽
二點 黃虎奎
五點 秦晶燮
四點 朴準明
三點 金永天
一點 申榮俊
五點 金明玉
四點 金壽鎬
一點 金氏
一點 千氏
四點 沈明珠
二點 蔡東煥
一點 無名氏
四點 리경옥

西宮市津田町 大同協會兵庫本部募集分

一金二十九圓六十三錢
衣類二點

內譯
一圓 大同協會兵庫本部 光島美作男
二圓 西宮市津田町芳友園 石田圓二
一圓 同市今津 森川千鶴
一圓 武庫郡鳴尾村 松浦基之
一圓 金本藤吉
五十錢 西宮市 福井小太郎
五十錢 岡龜登
五十錢 大同協會兵庫本部 辛容文
五十錢 金斗千
五十錢 田世道
五十錢 大同協會兵庫本部 辛桂守
五十錢 金南洙
十錢 鄭相泰
二十錢 金義周
十錢 趙鏞台
十錢 李四性
五錢 車京允
十錢 金斗文
十錢 朴春一
十錢 韓健伊
二十錢 許元述
十錢 河二龍
十錢 丸福氏
二十錢 森本氏
五錢 永井金五
十錢 李永權
二十錢 金正奎
十五錢 尹永根
十錢 木下松次郎
十錢 許布元
五錢 李李祿
十錢 金奉守
五錢 鄭致伯
十錢 趙明奎
十錢 金相達
十錢 吉川氏
十錢 松本氏
十錢 森山氏
十五錢 神山氏
十五錢 田中氏
十錢 金澤氏
十錢 山口氏
十錢 太田氏
十錢 秋澤氏
七錢 金山氏
十錢 林金谷
十錢 林氏
二十錢 曺澤烈
二十錢 朴鳳來
五錢 辛在義
十錢 韓原憲
二十錢 韓榮洙
十錢 金鍾浩
五錢 鄭浩潤
十錢 曺台彥
三十錢 曺正守
十錢 金重默
十錢 李寅永
十錢 李健三
十錢 黃成奎
十錢 宋淑玄
九錢 朴京業
十錢 裵仁基
十錢 曺守明
十錢 金永伊
十錢 金文權
二十錢 鄭漢容
五錢 金春澤
十錢 曺斗萬
十錢 金在石
十錢 文德云

十錢 曺成守
米九合 金龍判
米五合 鄭岩伊
米九合 卞一秀
米九合 金正俊
米四合 金逑伊
米五合 津田町 中澤氏
米一升 上杉長次郎
米二合 柴田福松
米二合 小林平吉

大同協會兵庫本部
米九合 金正吉
米九合 崔祥辰
米九合 吳二泳
米九合 崔章浩
米一合 金奎洙
米九合 鄭雲俊
米九合 吳富根
米九合 鄭浩泳
米九合 洪雲杓
米一合 李弼奎
米一合 李用植
米二合 洪允杓
米九合 淺井氏
米九合 李宇永
米一升 金成道
米九合 石仁洙
米九合 鄭三用
米八合 朴榮三
米二合 崔石柱
米八合 安永安
米二合 佐井田氏
米一合 孫大浩
米八合 裵奉用
米一合 金周相
米一合 宣贊俊
米五合 高甲植
米八合 裵元壽
米四合 柳甲永
米一合 龜井春吉
米二合 白福生
米八合 曺敬道
米八合 韓相武
米九合 金萬石
米四合 李珍穆
米三合 金憲伊
米二合 李進杓
米一合 金亨式
米二合 金玄國
米一合 金錫根
米二合 金在石
米八合 朴在鶴
米八合 金永鳳
米八合 禹一鳳
米五合 金大龍
米九合 金忠斗
米一升 朴点金
米八合 姜性業
米八合 卞鍾甲
米八合 尹永植
米四合 朴坤
米四合 金漢俊
米一合 吉村氏
米三合 李今生
米二合 鄭性守
米三合 金正述
米一升 崔奉奎
米九合 柳潤基
米二合 陳保老
米一合 安性浩
米一合 李元和
米一合 具熊俊
米一合 姜斗守
米一合 鄭甲用
米一合 安在尧
米一合 姜善漢
米二合 朴永根
米九合 崔渭成
米一合 姜三鳳
米一合 崔漢龍
米一升 金采圭
米九合 安性文

米三合 金應津
米八合 安保全
米七合 曺福姬

大同協會京都部職員及兒童
五十錢 職員 朴斗浩
十五錢 兒童 朴橫南
十錢二點 金達必
五錢 朴斗南
五錢 曺在鉉
五錢 卞鍾大
四錢 金是祚
三錢 李車表
三錢 卞鍾明
三錢 金周澤
三錢 卞丁姬
三錢 尹相南
二錢 李出伊
二錢 金順姚
二錢 李末蓮
二錢 禹奎鉉
二錢 申海順
二錢 曺東禮
二錢 鄭仙伊
二錢 金仁伊
二錢 朴仲祥
一錢 金是福
一錢 鄭玉蓮
一錢 李南順
一錢 金乙龍
一錢 曺奎善
一錢 曺金仝
一錢 曺福姬
五錢 曺相五
三錢 金任順

本社球場分局經由分

一金二十二圓三十五錢

內譯
一圓 三益社
一圓 三成運送店
一圓 陳龍碭
五十錢 卓龍三
五十錢 金完濬
五十錢 金體烈
五十錢 朴燦華
五十錢 邊長壽
五十錢 金仲山
五十錢 金永武
五十錢 朴錦玉
五十錢 李山紅
五十錢 高錦珠
五十錢 金山紅
五十錢 李綿紅
三十錢 崔山月
三十錢 金基濬
三十錢 金尙賢
三十錢 林泰浹
三十錢 崔秉憶
三十錢 吳實研
三十錢 沈昌五
三十錢 無名氏
三十錢 李在根
二十錢 金元祚
二十錢 李根俊
二十錢 全鳳學
二十錢 朝日旅館
二十錢 黃龍翊
二十錢 文基弘
二十錢 柳鳳桿
二十錢 韓相允
二十錢 趙海碭
二十錢 崔成磷
二十錢 張寶珍
二十錢 韓泰益
二十錢 金應道
二十錢 任國鳳
二十錢 金鳳薰
二十錢 朴昌根
二十錢 康貞泰
二十錢 趙吉鶴
二十錢 朴昌夏
二十錢 曺永浩
二十錢 韓弘棡
二十錢 吉履炳
二十錢 李泰植
二十錢 康昇元
十錢 金冠彥
十錢 李應涉
十錢 金一贊
十錢 韓載善
五錢 朴鎭成
五錢 金鼎煥

球場敎會
五十錢 尹兌鉉
五十錢 金玉均
五十錢 咸士郁
五十錢 李花白
五十錢 朴根信
三十錢 白昌模
二十錢 朴昌義
二十錢 白文學
二十錢 韓石福
十錢 金昌恩
十錢 沈貞玉
十錢 崔承恩
十錢 鄭昌善
十錢 朴敬信
十錢 尹國仁
十錢 金承淳
十錢 朱昌允
十錢 嚴義信
五錢 吉與松

本社北倉支局經由分

一金十三圓

內譯
二圓 農民共生組合
一圓 天道敎北倉少年會
一圓 鄭熟榮
一圓 金善淳
一圓 邊璘聖
一圓 朴殷錫
一圓 鄭永贊
五十錢 趙元欽
五十錢 徐鳳奎
五十錢 趙斗善
五十錢 徐春旭
三十錢 全仁錫
三十錢 全利淳
三十錢 田寬旋
二十錢 鄭學建
二十錢 金龍鱗
二十錢 李化實
二十錢 尹達珍
二十錢 鄭尙俊
十錢 李炳奎
十錢 李元赫
十錢 劉致俊
十錢 崔丙烈
十錢 趙學均
十錢 孔錫祐
十錢 沈太平
十錢 梁鳳國
十錢 金致珉
十錢 金錫亨
十錢 沈在鎬
十錢 金仁增

小計 一百九圓四十五錢
物品 三百八十七點

朝鮮社會事業協會取扱分(九月十日正午까지)

日計 一、四六六圓七二錢
累計 一四九、二四四圓〇八錢

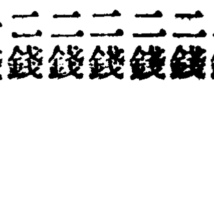

故鄉 (244)

李箕永 作
安夕影 畵

고육계(苦肉計)(二)

도라오는길에 희준이는 마을어구에서, 인동이를 만낫다

『형님어듸갓다오시유?』

『잘맛낫네。난동생집에 가라든길인데。──우리집으로가─。』

하고, 희준이는, 인동이를 자긔집으로 다리고갓다。

『웨요?──지금간여자가 누구예요?』

인동이는 무심코 다시무럿다。

『지금간 여자?……어듸서밧니?』

희준이는 빙그레우스며 도라다본다。

『나도 다 밧수。』

하고, 인동이는 의미잇는 우슴을웃는다。

『쉬!』

희준이는 인동이에게 주의를식히고, 집에까지 가만히와서방으로 드러와 안진뒤에야 비로소, 말하기를

『보앗스면 누구인지 알겟지 누구데?』

『어둔밤이라, 알수잇수。……』

『그게 마름집딸이야。』

『내─괘。……공장여자갓기도 하드군! 그새시가웨왓수?』

『그런일이잇서。──』

『무슨일?……』

『조혼수가생겻다。』

『호홍!』

『이돈이 생겻서。』

하고, 희준이는인동이에게 돈봉투를끄내보인다。

『아니 그럼먼저빤에도거긔서 돈이나왓구려!。』

하고, 인동이는 놀나웁게 부르짓는다。

『그래!─절대비밀이야。』

『나두, 다ー아둥。……』

인동이는 먼저빤의 돈출처를 몰랏서 궁굼하든차에 비로소 그것을알고, 의심을 풀수잇섯다。

『그러나, 이것만 가지고는 전번갓치 논호기가 부족할터인데 돈심원이나 더잇스면 조켓구먼……』

인동이는 벙글벙글웃고희준이를 처다보다가

『내가 채드리우?』

『돈생이 채울수잇스면 내가 채우게。』

희준이는 목침을베고 도러눕는다。

『상전은 중마업스면인다고, 웨나는 돈생길때 업는줄아우。』

『니가 어듸서 돈이나녀。』

희준이는 여전히 농담으로 돌리며 코우숨을 친다。

『아닌가 보시유──이건 돈아니유?』

인동이는 족기주머니에서일원짜리로만 돌돌뭉친 지전뭉텅이를 끄내놋는다。희준이는 별안간 별떡이러나며 안심찬은듯이

『아니, 어듸서낫니?………도적질하지안허니?……』

하고, 가만히 중얼거리며 눈을크게흡뜬다。

『도적질헤왓수。』

『뭐?……』

인동이는 아모말이업시 싱글싱글 웃기만하고 안젓다。그럴수록 희준이는 더욱 의심스러운생각이나서、 반신반의하는표정으로, 인동이를 처다보앗다。

『별안간 도적질을 어듸가하겟수』。

『그럼지금 어듸갓다왓나?』

『방개가 만나자기에……』

『애─너두 그짓좀 마러다구 엇절나구 그러나?웅……』

희준이는 방개란말에 눈쌀을 찝흐린다。

『글세 말을드러보아유──누가 그란일로 간줄아우。』

『그럼 무슨일이야。』

『형님두참……이돈이 어듸서 난줄아루?』

『무어?──그럼 방개한테서 낫단말이야!』

희준이는 다시금 놀내지안홀수업섯다。

『그럼──나두 웨만나자는지 몰나서 가밧더니……하긴 일전에만낫슬때 동리 이야기가나서 자세한말을 햇더니 그럴상부르게 듯고잇더니만……』

『아니 그여시 무슨돈이 잇섯든가?』

『그건 나두 무러보앗다우──혼인반지를 잡혓대!』

『저런!……』

희준이는 혀를찬다。

『그여자가 동생한테 아주반해주나……허허!……앗다 하여간 잘되엿다。이만하면요전가티 논아줄수가 잇슬테니』

하고 희준이는 신이나서 인동이에게 악가 옥희가 하든 권속말을 역시 귀ㅅ속말로 옴기엿다。

『아!그기됏소! 그러지 그래요……한울이문허저도 소사날구멍이잇다구……참……』

인동이는 희색이 만면해서 엇잘줄을모르고 조아하엿다。

九月十一日(火曜)

◇午後六時 하모니카獨奏 全東旼
◇同六時二五分 少年時代이야기(一) 못올러니 李元珪
◇同七時三〇分 講話 世界宗敎의精粹(二) 佛專敎監金敬注
◇同八時 피아노獨奏와解說 朴慶浩
◇同八時三〇分 時調와俗謠 一、時調와男唱지름 二、赤壁歌 三、小春香歌 四、執杖歌 張彩瑄 李飛鳳
◇同九時 舞踊曲과神方曲 一、念佛 二、打鈴 三、신아위 四、굿거리 方龍鉉 李日善 池龍九 韓成俊

九月十二日(水曜)

◇午後〇時五分 하와이안기타 一、마히나‧월쓰 二、자진山打鈴 三、아에카이 四、도라지打鈴 五、카미키‧홀라 六、梁山道 七、알로하‧오이 張明浩外
◇同二時 家庭講座 敎育映畵에對하야(三) 徐光霽
◇同四時三〇分 野球試合實況 京城實業聯盟秋季리ー그戰ー京城運動場으로부터中繼ー
◇同六時 童謠 一、獨唱옴바생가(朴) 二、齊唱 꾀꼬리 三、獨唱저구름의탓(崔) 四、齊唱 바다 五、獨唱나의집(朴) 六、齊唱 山女의오라함 七、獨唱 우리아기날(崔) 紫楠少女會 朴恩奉 崔辰男 伴奏李花鳳
◇同六時二五分 少年時代이야기(二) 후ー버 李元珪
◇同七時三〇分 講話 世界宗敎의精粹(三) 佛專敎監金敬注
◇同八時 라듸오‧드라마 破船 金景 舵工望作 配役 男爵…李春河 玉環……吳順子 支配人…金昌基 金興植(社長)…金處乙 下女…金京珠 서울라듸오드라마同好會 劾果金有鐘 指揮高峯
◇同八時五五分 伽倻琴倂唱과散步 一、倂唱(가)短歌 竹杖芒鞋 (나)沈淸歌 二、散調 金宗基 鼓手金世俊

九月十三日(木曜)

◇午後〇時五分 回心曲 權明學
◇同二時 婦人講座 主婦와家政經濟(一) 崔貞姬
◇同六時 童話 다람쥐 沈宜麟
◇同六時二五分 講話 乃木大將 李樂應
◇七時三〇分 趣味講話 山岳과溪谷 梨專文科科長 金尙鎔
◇八時 音律 靈山會像 玄琴李彦植 洋琴李承煥 奚琴池禎九 短簫洪斗惠 細笛趙載勳 杖鼓李章夏
◇同八時三〇分 連續野談 一心(二) 尹白南
◇九時 俗謠 一、愁心歌와역금 二、孔明歌 三、배다래기 四、난봉가 鄭錦紅

ウテナ雪印クリーム
우데나 バニシング 크림

빗히고
清楚코
高尙코
美麗코

殘暑에
걸어짐을
싹解消하는
ウテナ雪印クリーム(バニシング)

×

婦人의
化粧에도
남편의
면도後에도

×

언제라도
다ー가치
곱게되는
ウテナ雪印クリーム(バニシング)
─正價三十二錢、六十四錢─

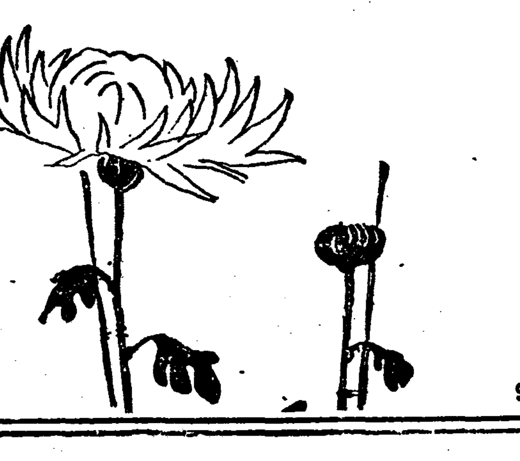

9.9.─3.1

東京‧本鄕 久保政吉商店

水災에우는同胞에 幅湊하는同情의涙

고무靴三百足을 —本社支局에寄託— 沙里院金振璿氏盛擧

【沙里院】 저마다자긔의살길을위하야는자비(慈悲)도 인정(人情)도 생각할바이 안이라하는것이 현하돌질러 생활전선에가장 첨단화한 생활전법이라고 하지만이번남선 대수재에 민족적으로끌는눈물의 결정을 볼때에우리의생활을 다시한번 흥미하여볼여지를 늑기게된다 이게사리원읍동리 사리원서포주인(沙里院書舖主人) 김진선(金振璿)씨는 남선의대수재로 인하야여지업시 생활근지를 물속에띄워버리고 닥처오는생(生)의 위협에서 부르짓고잇는 리재동포들의비참한 소식을본보를 통하야듯고 항상피압흐게 큐렴하다가지난 십일에본보 지국에친히차저와서 동경제아동 고무화삼백족(東京製兒童고무靴三百足)을재지에보내달라고 긔탁하엿다 ◇사진은金振璿氏

異域同胞의 눈물겨운同情 大阪朝鮮新進會赤誠

【大阪】 멀리이역만리 조선남해의 대홍수가 남조선일대를 휩쓸러서 동포의 사상과가옥 농작물의피해상황을 본보를통하야 알리어 이역에잇는 대판(大阪)산은주식회사(山銀株式會社)유리공장직공일동으로 조직된 근학신진회(勤學新進會)의 명의로 눈물겨운동정금이 본보상수지국을 통하야 리재동포에게전하야 달라고헌금십육원 오십오전을 부치어왓슴으로 곳리재민에게 적당히나누어 주기로 강구중인데일반은 그눈물겨운동정에 감격함을마지안는다는바 출연자의씨명과 금액은다음과 갓다고한다

▲金三圓新進會▲金一圓五十錢[illegible]▲金五十錢[illegible]▲金二十錢[illegible]▲金十五錢[illegible]▲金十錢[illegible]▲金五錢[illegible]

德洞主日學校 誠金모아寄託

【鎭南浦】 진남포부외덕동감리교회(德洞監理敎會)에서는삼남수해동포를 위하여 십원이십전과 동교회내에잇는 유년주일학교 생도일동이 푼푼이모흔돈 일원육전을 교회대표리인규(李仁珪)씨를통하여 본보진남포지국에 긔탁하엿다한다

學校와工場에서 分錢모아寄託

【開城】 삼남수해구제금을 개성각방면에서 모아서 본사개성지국으로 긔탁한다함은 계속보도한바와갓거니와 지난십일에는학교와공장에서구제금을모아보내엿다

◇…개성학당(開城學堂)에서는직원과 아동일동이 현금오원칠십오전을모아본사개성지국에 긔탁하엿스며

◇…부내대동인쇄소(大同印刷所)직공일동은 현금이원이십오전을모아서본사개성지국에 긔탁하엿다한다

德洞幼稚園 園兒들의赤誠

【鎭南浦】 삼남수해로사선에방황하고잇는 리재민을 향하여 일어나는 뜨거운동족애는 천진란만한 어린이의가슴도 움직인다 진남포부 외덕동감리 교회의경영인 덕동유치원에서는 네살다섯살된 원아들이그야 말로한푼두푼 모흔돈 일원이십칠전을동원보모김여윤(金汝允)씨를통하여 본보진남포 지국에 의뢰하므로 즉시본사로 송금하엿다한다

三南水災同情 演奏音樂의밤

三支局後援下에 水害救濟演奏 大盛況을일워

【黃州】 황주기생일동과로변회에서는 금번 삼남수재구제를 목적하고 조선, 동아, 조선중앙 삼지국의 후원하에 지난구, 십량일간 황주읍내 선일운송부차고(鮮一運送部車庫)에서 열린 연주대회는 실로공전의 대성황을이루어 다액의수입이 잇섯슴으로 이것을 각신문지국에긔탁하야 송금하리라한다

◇同情演奏에出演한妓生一同

布木密輸防止令에 新義州商人蹶起

唯獨安東縣에만實施는不公平 滿洲財政大臣에抗議

【新義州】 만주국에서는포목직물에대한 밀수입을 방지하랴는목적으로 지난일일 만주국재정부대신(財政部大臣)의명의로 『이제부터 안동현내에잇는면포(綿布)견포(絹布) 교직물모직물(毛織物)은안동세관의증표(證票)가업스면모조리밀수입품으로 인정할 터이니금월이십일까지에 모다증표를맛드라』는포고(布告)를발하야신의주안동현의포목상, 직물상들은큰공황을 늦기게되야 그대책을강구중 지난팔일신의주 포목상조합과직물동업조합은 련합회의를열고 신의주상공회의소에 의뢰하야 선후처치를 하게한바그론의의요점은

『만주국에 밀수입을방지한다는것은 맛당히할일이오 또우리가 말할것이못되나 다른곳의 밀수를 묵허하면서 안동현에서만 취체를하면 신의주안동현조호나 엇지하야 하필안동현에만 이런법령을 시행하는가?직물류의 밀수로말하면 국경어느곳에서든지행하는바로 제일만흔곳은 대련이다 지금이와가튼곳을 남겨노코 유독 안동현에만 시행함은 법률이 공평치안흔뿐안이라신의주상인의손해가배상히클것이다』

商工會議所는 緊急役員會開催

전긔신의주포목상조합과직물조합의 의뢰를바든 신의주상공회의소에서는 지난십일 긴급역원회를개최하고 토의한결과 만주국재정부 대신에게 항의를발송하기로 되엿는데 이에대하야서 긔장 유마태(有馬泰)씨는 다음과가티말한다

현의상인만 타격을 바들것이다 그러므로 이법령을전만주에일치하게 시행할것이 당연하다 이의미로금명간 서면으로항의할터이다운운

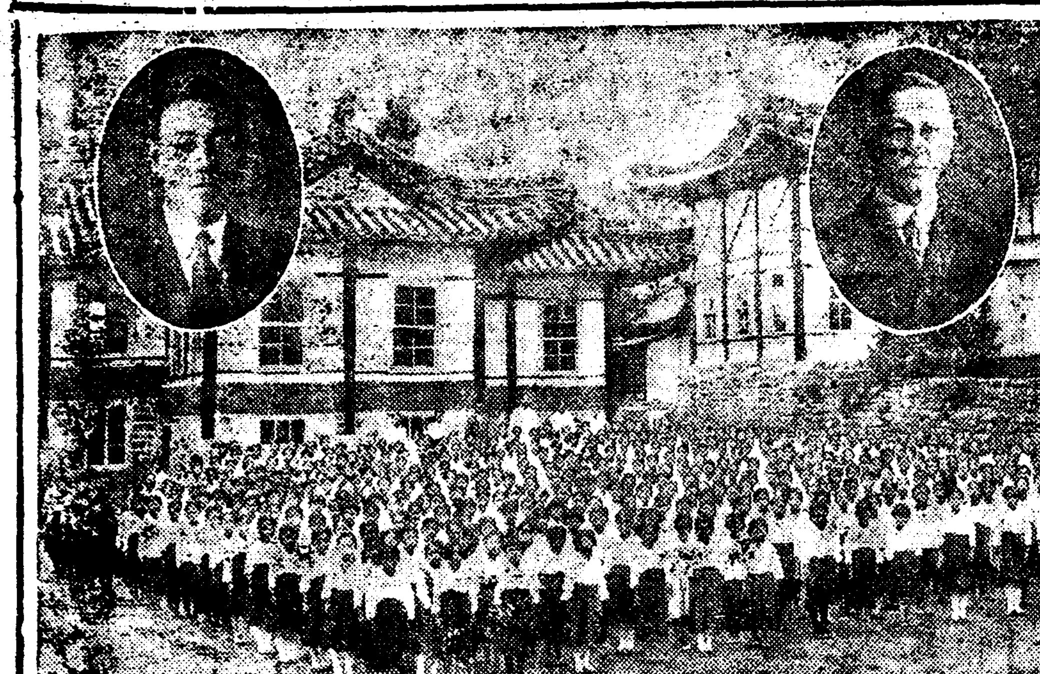

平壤의最初女校 崇賢女學校隆運

財團法人及指定認可

【平壤】 평양장로회교회의합동으로 경영하여가는 평양부내 상수구리(上水口里)숭현녀학교는지난 륙일부로 신청중이든 재단법인인가가되엿다 숭현녀학교는지금으로부터사십팔년전 구월일일에 창립된평양최초의 녀자학교로 과거사십팔년동안에 이십이회 구백칠십명의졸업생을 내이엿고 지금도 사백 삼십여명생도를 수용하야 희년제의 꾸준한수업을 계속하고잇는터로 최초의설립자는 마포삼열(馬布三悅)박사현재리사장은윤산온(尹山溫)씨현교장은김려필(金麗弼)씨이다그동안 재단이 성립되지안코 지정보통학교로서의 인가를 밧지못하여 다소경영에 곤경을 당하엿섯스나리사제씨의 부단의 로력으로 칠만여원의 재단을어더 이제완전한지정보통학교와재단법인의 인가를밧게된것이다

이것을 계긔로하여 동교의금후발전은 재언을요치 안커니와 오십년가까운 찬연한력사를 가진숭현녀보의 전도를 축복하여마지안는바이다

이리하여 숭현녀자 보통학교를최후로 평양장로회경영의각학교는완전히 초등으로전문의각학교는완전히 자격을어더평양은물론조선교육계의 장래를위하야 경축하여마지안는터인데어이재이과 회에 장로회경영관계의 학교를소개하면다음과갓다

—初等校—
▲崇賢女子普校
▲崇德普通學校
—中等校—
▲崇仁商業學校
▲崇實學校
▲崇義女學校
—專門校—
▲崇實專門學校

◇寫眞 財團法人完成한崇賢女普全景과生徒一同 設立者馬布三悅博士及現校長金麗弼氏

雲南公立普校 位置變更運動

住民代表當局에陳情

【咸興】 지난십일함주군운남면구운전면주민대표 한홍욱(韓弘郁)박원식(朴元植)외 두사람이 함주군청학무계주임과 군수를방문하고 운남공보교(雲南公普)위치문제로 진정한바잇다는데 그내용은 운남면은약사년전에 운전면과남주동면(雲田、南州東面)을합하여된면인데 이번구남주동면에잇는 사립중앙학교(中央學校)가 지난달에 공보로 인가되여 그위치를남주동면에 지정하엿든바 운전면측에서는 너무위치가 편재하다고그와가티 진정하엿다는데 그요지를들어보면 지금운남면은 전부사십팔개리로서 현재 학교위치로는 단지구남주동면의 륙개동리라한다

無産兒敎育機關 明星學院擴張計劃

元山佛敎布敎所에서

【元山】 무산아동의교육긔관인 원산명성학원(明星學院)은 원산불교포교소에서 빈약한경비로 근근히유지하야 가는현상인바 해마다 배울길이업서가두에 방황하는수만은 무산아동은 그네들을 위하야 개방된명성학원으로 모여들어 현재수용된학생이 이백여명에달 하나아직도 교실이협착하야 입학지못한 아동이만타는바 이것을 유감으로생각한 원산불교포교소 포교사 인한영규(韓永圭)씨는일반불교신자와 서왕사본산 한부형들에게서 일천이십원의 긔부를어더

少年一名慘死

「구루마」作亂타가

【新幕】 지난구월팔일오후세시반경 신막역전방영진(方永鎭)의동생방태진(方台辰)(一二)은여러동무들과갓치신막역기관차고 뒤에서구루마를타고 놀다가떠러저 인사불성이 되엇슴으로응급수당을하얏스나머리를몹시다친결과무참히도사망하얏다한다

兩記念日에關聯 三靑年의被檢

極秘裡嚴重取締進行

【丹城】 지난팔월삼십일에경남산청군단성면(山淸郡丹城面)동면서긔 손우석(孫禹錫)(二五)동군금서면(今西面)면서긔리상준(李相俊)(二二)동군산청면에거주하는 김홍석(金洪錫)군이 피검되여 원인은절대비밀에부치고 엄중취조중이라는데 탐문한바에의하면 금번지재긔념일과 국제무산청년데—를 기하야 모방면으로 부터모종의 련락이잇지아니하얏는가하야 그리한것이라한다

全延白弓術會 盛況裡에終了

【白川】 황해도백천문무정주최와 본보지국후원하에 지난십일 오전십시부터 백천남산문무정(文武亭)에서 전연백 궁술회를 개최하엿든바 수백관중으로 대성황을이루엇는데 관련정(觀蓮亭)삼십팔점 문무정(文武亭)삼십점으로 결국수상자는 여좌하다

▲一等 李芳珪(文武亭) 二等 廉士安(文武亭) 三等 宋在麟(文武亭) 四等 金命錫(觀蓮亭) 五等 姜警元(觀蓮亭)

不正徵料續出하는 仁川府水道課

二重賦課를府民이非難

【仁川】 수도료문제로부회에서 문제가잇슨지 몃칠이못되여 또다시수도료이중부과한사실이 폭로되엿다 시내신화수리(新花水里)공설세일호의 수도는그동면이 조합을조직하고 인수한후 십구일부터 계량긔를밧구엇스므로 월말에이르러 평균계산하야 일일부터십륙일까지는 전총대에게 고지서를 발부하얏슴에도불고하고 전기조합으로 총대분까지합하야 륙원칠십전을이중부과한 사실이잇서 동조합에서는 이를분개하야 수도과에 여러가지로 항의를하얏스나 계원은 틀님이업다고 완강히주장하다가 맛참내 이중부과한사실이 탄로되엿스므로 계원은황당하야 전긔료금을 삼원으로감하야서고지서를 정정발부한 사실을들은 일반부민은 현재자긔가지출한 료금이 적확한것인지도는 계량긔오산으로 배액을지불한것인지몰나 정확지못한 고지서를 발부한 인천부에대하야 물평이자못놉다한다

載寧下聖市에 電燈架設運動

【下聖】 재령군(載寧郡)전등가설문제가 수년간을 두고현안으로되야잇든바 금번시내 유지들의 발기로 지난구일에동면면사무소회의실에서 유지들이 회합하야 좌담회를열고 토의한결과 적극적운동을 전개키로결의한후 위원을선정하얏다 한다

朔寧市繁榮의 五大會合準備

【朔寧】 긔보=삭령시장확장긔성회에서는 긔부금 오백여원으로 축우 각희 정구 척사 농상계(畜牛 脚戲 庭球 擲柶 農商契)등 오대회를본보삭령지국의후원으로 만반준비중이라는데 대회임원과 준비사항은다음과갓다한다

△期日 陰八月十五日로三日間 大會長申鉉九 總務[illegible]

(一) 畜牛大市部 總務金[illegible] 幹事金[illegible] 李[illegible]

(二) 脚戲部 總務全順之 幹事[illegible] 書記金九鉉 審判係申鉉九 [illegible] 審判係金[illegible] 徐用金 [illegible]

(三) 庭球部 [illegible] 朴甲用 總務[illegible] 幹事金[illegible]永 書記具根昌 案內係[illegible] 審判係[illegible]

(四) 擲柶部 責任者林英俊 具根昌 金九鉉

(五) 農商契部 總務全順之 幹事[illegible]東仁 林大[illegible] 書記[illegible]

洛東江橋梁期成 陳情委員出發

十三日頃上京豫定

【倭館】 다년간현안으로되어잇든 왜관성주(倭館星州)간 락동강(洛東江)교량(橋梁)문제로인하야 일부오군(一府五郡)인사가 지난달 이십일일에 칠곡군청(漆谷郡廳)에서 기성회(期成會)를개최한후요로당국에 진정키로결정하얏스나 재반사정으로 지금까지 연긔하야오든 것을 오는십삼일경 진정위원이 상경케되엿다한다

一百三十個의 他人印章所持者

背任、詐欺、橫領等嫌疑로 利川署에서檢擧取調

【利川】 지난팔월십칠일에리천경찰서에서는송미모(松尾某)를구금하고서 사법주임이 취조하는일방 그집을수색한결과 십여년을두고 무지한 농민층과각방면을 상대로사긔(詐欺)배임(背任)횡령(橫領)을범행한것이전부폭로가 되엿고 타인의인장을일백삼십개(一百三十個)나가지고잇는것이 발각되엿고 서류가만히 발각되여 지난팔월에는사산형사부장(寺山刑事部長)리형사(李刑事)길형사(吉刑事)김부장(金部長)등사인경관이현장에일오리 서류를압수하고 방금도취조중이라한다

高敞에窃盜橫行

【高敞】 전북고창군읍내리에는 약십여일전부터 시내집집이 돌입하여 상점에는 상품기타현금, 농가는맥곡(麥穀)을다수도란을 당하고 경찰에도란제가폭주한다는대 밤이되면 도적소동을 일으킨다하며 매야도란을당하는 건수가 사오건에달한다는바 시민들은 잠을못자고도적지키기에 일놓삼는다하며 근일까지 건수가삼십여건이라한다 도적잡기까지는 시민의 불안이떠돌하간다한다

懸賞入選小說 마음의太陽 (九十)

玄卿駿 作　金熊超 畫

오는봄가는봄 (六)

경호의 무사석방이라는 정식통지를 밧고 승우는 물이나케 경순의집에 달녀가서 일녀다 여럿은 승우가 맛치 경호인것처럼 그에게 딱 매달녓다

이튼날아침 경호를 맛기위하야 형무소문전에는 경순이네와 승우남매는 물론이어니와 반도극장 종업원들과 각신문 긔자까지 모혀서 그가 나올때 시간을 기다리고잇섯다 얼마후 시간은 되엿다 여럿은 가슴을 조리며 일각이 삼추갓치 기다렷다 문이 열렷다 간수가 나왓다 그리고 그의뒤에는 진경호가 그의손에 끌녀나왓다

「아」

소리가 누가 먼저하는양업시 여럿의입에서 일시에 터저나왓다

「아 경호야」

하고 숙희는 아들의 가슴에 딱 매달렷다

「아 어머니」

경호의눈에서는 눈물이 비오듯 쏘다저내렷다

「경호야!아—옵바!」

「아!누나」

가슴이 터지는듯한 순간이엿다

계순이는 아모말도업시 승우의팔에 매달며서 어린애처럼 엉엉 울고잇섯다

승우는 목이 꽉 맥히며 두눈이 흐려저서 잘보이지안는것을 겨우 참어가지고 경호의눈을 처다보앗다 그러나 눈물에 가리운 그의눈은 잘보이지 안엇다 그러자 승우는 두손을 내저으며 더듬는 경호의 그모양을 보앗다

「아스」

하고 승우는 두손길로 이내얼골을 덥헛다

「최군!최군!최군아 최군이 보이지안느냐?」

하며 경호는 두팔을 내저으며 떰벙떰벙 압호로 내걸엇다

「김군!여기잇네」

하고 승우는 와락 달녀들어 그를 끌어안엇다

「아 최군!」

「김군!」

「최군아!나는 내얼골을…」

「김군!어머니가 어머니가…」

「……」

하고 늑기면서 승우는 그의 말을 중단식혓다

「아무말도 말고 병원으로가자」

그러나 경해섯던 그룹이 눈치를 차리지못할수는 업섯다 숙희는 와락 달녀들며 경호의눈을 듸려다보고 몸부림첫다

「경호야!웃재 이러냐?」

「아내요 어머니 어두운데잇다나와서 그러해요 병원에가서 치료하면 곳 나어요」

하고 경호는 눈물을 씻스며 위로하여주엇다

계순이는 그제야 모든것을알고 정신이 다일허지는것갓하엿다

그때까지 한편에 서서 감개무량하게 바라보고 잇던 종업원들은 일시에 경호의압호로갓다

「김군!반도극장동무들이네」

「아 현군인가?」

「얼마나 고생햇는가?」

「아니 고생이 업섯네 여러동무들의 소식을듯고 나는 깁버하엿네」

다음에는 신문긔자들이 달녀들엇다 긔사재료를 적는다 사진을박는다 하며 한참이나 뒤들석하게 떠든다음 자동차를 몰녓다

그리하야 안과(眼科)병원에가서 경호는 의사의 진찰을밧게되엿다.

경호가 진찰실로 들어간후 승우는 기다리다못하야 지나가는 간호부를 붓잡고 물엇다

「어떨까요? 나을가능성이잇슬까요?」

「글세올시다 저는 잘몰우겟습니다 지금 선생님께서보시지 안습닛까?」

「네 지금 보십니다만 넘우나기다리기 밥버서요」

「저는 잘몰음니다 인제 선생님께서 나오시면 물어보세요」

하고 간호부는 말끗의 뒤도안보고 가버렷다

「원 별꼴을 다보네 제가식히지안은들 못물어보리」

하며 승우는 두덜거렷다 그모양이 몹시 우수웟지만누구하나 웃는사람은 업섯다이윽고 진찰실문이 열니며 의사와 경호가 나왓다

「선생님 어떳습니까?」 끈침만하고 승우는 조금하게 물엇다

그러나 의사는 태연한태도로

「글세올시다 오늘하로를 진찰해보고 약을 쓴다음 래일[illegible]」

하며 [illegible]

乳菓 松の實キャラメル

女性이여 病弱을거더차고 吾等의健康線을 크게! 强케!

뭇금은 爽快한秋風과가치襲來하는病魔에서 당신의健康을保護할때요! 아츰저녁 一杯의中將湯은 婦人에게最適한安全信號!

너름의恢復에도 中將湯의 內服療法만큼 시원하게듯는것은 다시업서요

婦人良藥 中將湯 (중장탕)

主効 月經不順 下腹痛 手足腰冷痛 頭痛眩暈 子宮病 대하증 히스테리ー 血行不順 神經衰弱 不眠症 血氣感冒 肩臂痛 産前産後

CHUJOTO

定價 [illegible]

本舖 津村順天堂 本店 東京市日本橋區通三丁目 支店 大阪市[illegible]

9—0C

大地主、商人만 所得
農民은 目標와 反對로 威脅
米統法實施後一年

米穀統制法實施後 一年間의 成績은 大體 昨日所報한 內容인데 그 結果는 어떠케되엇는가 하는 點도 한번 생각하여볼일이다 即 九月一日 現在의 政府所有米는 一千三百萬石 程度로 推定되는바 이 政府所有米는 昨年까지 四百萬石을 突破한 때가 업다 農村에는 糧米不足 또는 市場에는 在米不足의 소리가 노파가는 때에 이것과 反對로 政府倉庫속에는 多量의 쌀이 거의 監禁된 狀態에 잇다 이러한 政府米를 썩이지안코 잘保管하게될까 함이 오늘에 잇서서 日本內地의 米穀事務所當局者들이 머리를 썩이고 研究하는 新課題로 이것이 아닐로 큰 矛盾된 點이다 그런데 웨 이처럼 變態的 現象을 보게되엇는가하면 이것은 農家의 濫賣、政府의 濫買 또는 그根底에는 極端的으로 빨리 換金한 農村窮乏의 事實이 잇스나 그와同時에 米統法의 運用에 關한 諸缺陷이 一府加勢 하엿다

×

米統法의 趣旨가 農村에 徹底치 못하엿는데 이것은 農林省으로서 큰 失態이엇다 다시 말하면 米統法을 實施한뒤 이에 對한 農村의 理解가 不徹底함으로 一二個月이 지내고서 아 알고 그 宣傳을 하엿스나 이미 때는 늦게되고 갈엇다 그 結果 機敏한 米穀商들과 餘裕가 綽綽한 大地主層이 米統法을 有効히 利用함에 그첫다 그 證據로는 政府의 買上米 一千餘萬石中 産業組合을 通한것이 三割、農三分 其他가 거의 商人의 손을 거첫스며 또 米統法施行後 數個月間 米價가 公定價格以下로 떠러진것을 가지고 보드래도 밝히 알수가 잇다 다음에 政府의 買上手續이 複雜하야 農家는 納入의 煩雜을 늣기게되고 더구나 그代金을 밧기까지는 一個月以上의 時日이 걸니는 缺陷도 米商으로하여금 더욱 活躍케할 機會를 맨드러주엇다 그中間에 잇서 政府와 生産者를 連結하야 農家의 米穀販賣를 統制할 産業組合의 活動이 顯著히 澁滯되고 말엇다 그래서 米統法은 目標로 삼지 안코 엇든 方面에 對하야 생각지 안흔 큰 惠澤을 베프는 結果가 되엇다 그 反面에는 惠澤을 입어야할 農民은 [illegible] 잇슬뿐아니라 도리어 春窮期부터 米價高의 威脅을 바덧다

×

以上은 日本內地에 잇서서 米統法實施後 一年間의 實績이다 그런데 朝鮮은 어떠하엿는가 朝鮮에 잇서서는 農林省의 季節的調節米 買上과 正租貯藏만이엇는데 日本內地와가티 農家의 利用은 적고 거의 全部가 大地主와 商人이 利用함에 不過한 結果를 보고 말엇다 窮乏이 極度에 達한 農家에서 悠悠히 貯藏하엿다가 팔餘裕가 잇슬수 업슴으로 換金이 急하게되고 더구나 貯藏의 時期가 秋收期에 不及되엇는 때문으로 商人手中에 들어간 正租 또는 餘裕가 잇는 大地主의 正租만 貯藏케되엇든것이다

產業組合不振으로 變態的組合을設置
金組內殖產組合組織制令立案
殖產局의 期待背馳

過般殖產 財務、農林의 三局長會議에서 產業組合과 金融組合을 無關係的으로 併立하야가지고 그機能을 擴充하기로 되엇슴은 旣報한바어니와 金融內에 小產業法人이란 團體를 맨드러가지고 產業組合의 事業을 하게하라고 目下理財課에서 立案中인데 그名稱은 殖產組合으로하자는 意見이 有力하고 그經費豫算은 五萬圓가량으로 이에 對하單行法令을 制定케될러이라고한다 그런데 朝鮮內에 產業組合이 五十五個가 잇슴을 不拘하고 새로히 金組에 小產業法人을 맨드러는것은 殖產局管轄의 產組가 普及되지 못하는때문으로 金組管轄의 小產業法人을 普及發達케 해가지고 最終에는 產業組合과 合流케하라는 變態的組合을 計劃하는 것이다 그結果 產業組合을 맨들當時 財務局의 反對를 下拘하고 그래도 進行한 殖產局의 計劃은 期待가 背馳되야 結局失敗와가티 되고말엇다

殖銀鰮資融通
八月末現在額

殖產銀行의 八月末現在今年度鰮資金融資總額은 百六十九萬圓으로 最高記錄을 出現한바 그內容은 알에와갓다 (以上單位千圓)

道名	前渡資金	仕込資金	共購資金
江原	三五〇	三〇〇	二〇
咸南	三三五	二五〇	七〇
咸北	二〇五	一四〇	一
合計	一、〇〇〇	五九〇	一〇〇

牧野帝農會長
◇正式辭表提出

意表明中의 帝國農會長牧野忠篤子爵은 十日正式으로 辭表를 提出하얏다 同會에서는 三十一日全國評議會를 열고 明年度豫算及後任會長을 詮考하야 十月의 總會에 提出할러이다

政府米收容 米倉急工事

米倉會社에서 政府米收容을爲하야 建設中인 各地倉庫는 目下晝夜兼行으로 工事를急히하고잇슴으로 今月末까지에 모다 竣功될러이다 그리고 全部의 建坪은 地勢의關係上 처음의 計劃보다 저윽히 增加하야 總坪數二萬六千二百九十坪의 七十五棟으로되엇다 各地別坪數는 如左하다

	棟	坪
釜山	七	四、八九四
木浦	一〇	三、八二二
群山	一二	四、八九〇
仁川	一〇	四、二一八
鎭南浦	一〇	二、六〇〇
江景	六	二、七三〇
麗水	六	二、〇三六
馬山	五	一、一〇〇

上海의 投機禁止
朝鮮影響이 薄弱

上海의 各種投機市場의 禁止에 對하야 朝鮮銀行은 如左히 말한다 投機市場의禁止에依하야 蒙하는 朝鮮側의 影響은 그리클것이업다 即朝鮮對中貿易은 主로 亞麻 「캐」輸入이主로 그도 季節的으로는 아직모다 取引時期에 드러가지안헛슴으로 아직은 問題가되지안흐나 秋期의 取引上支障은 업다 單只銀高로 幾分取引은 困難하게되나 銀行으로서는 恒常平衡을 取하고잇슴으로 別로念慮는 업스리라한다

今日財界 (十一日)

米	今日	前日 (單位錢)
仁川期米先限	[illegible]	[illegible]
大阪期米先限	[illegible]	[illegible]
⊖三等米一石	[illegible]	[illegible]
京城精白米一石	[illegible]	不變
正租(仁川)(一斤)	[illegible]	[illegible]
市中金銀價		
金 一匁賣	三圓三〇錢	三圓〇〇錢
銀	十九錢五厘	十六錢〇厘

株	今日	前日 (單位錢)
鐘新	[illegible]	[illegible]
東新	[illegible]	[illegible]
日產	[illegible]	不變
商品 (先限單位錢)		
大阪綿絲	[illegible]	[illegible]
大阪棉花	[illegible]	[illegible]
大阪人絹	[illegible]	[illegible]
大阪砂糖	[illegible]	[illegible]
고무現物	[illegible]	[illegible]

最後決定압둔 東銀의今後如何
林財務局長과 加藤朝銀總裁
東京서 頭取問題斷定?

東一銀行의 閔頭取辭任問題가 再燃됨을 딸아서 朝鮮銀行과 總督府理財課에서는 어느때까지 現狀대로 내버려둘수업슴으로 斷乎한 態度를 取키로 하고 目下 極秘密裡에 總督府側과 朝鮮銀行에서 考究中이다 그러나 朝鮮銀行의 加藤總裁가 東京에 가잇고 또 東一銀行에 對한 일을 擔當하야 보고잇는 松原理事도 滯東中임으로 決定치못하고 林財務局長이 明年度朝鮮豫算을 編成하여가지고 今月中旬에 渡東할터임으로 結局은 東京에서 加藤總裁와 松原理事와 最後의 斷案을 내리게될 모양이다 그래가지고 九月下旬에 松原理事가 먼저 歸京하야 그 決定한 案대로 東一銀行으로 하여금 進行케될것이라고한다 그런데 元來朝鮮銀行에서는 當分間 現狀保持대로두고 다만 形便을보아가지고 徐徐히 銀行實務에 日本內地人의 行員을 드리가게할 豫定이엇든바 閔頭取의 辭任問題가 생겨 다만 閔頭取에게 慰留를 勸하엿스나 一向應치안음으로 畢竟에는 그豫定을 變케되엿다고한다 그럼으로 豫定變更을 딸어서 東銀의 陣容은 意外人物로 形成하고 또는 急速度의 變化를 보게될는지 모른다고한다

農相이 首相에 米穀對策報告
立案中의 骨子를

【東京電話】 長谷川農林次官은 十一日午前八時半 首相官邸에 河田書記官長을 訪問하고 十二日 午後一時半부터 열리는 米穀對策調查會幹事會에 關한 協議를 行하고 山崎農相도 同十時半 首相과 會見하야 米穀顧問會議 其他米穀對策에 關한 意見及農林省에서 立案中인 案의 骨子等을 說明報告하는바잇섯다

米調幹事會
十九日開催豫定

【東京電話聯合】 長瀨農林次官은 十一日午前八時半首相官邸에서 河田書記官長을訪問하고 十一 [illegible] 米穀對策調查會幹事會를 [illegible]

不動產金融異常
朝鮮信託의 好條件으로 進出
殖銀東拓地盤蠶食

朝鮮信託이 投資難으로 低利와 條件緩和로서 漸次不動產金融에 進出하야 東拓、殖銀의 地盤을 蠶食함은 旣報함과 갓고 東拓殖銀에서는 目下그對策에 腐心하는터이다 그러고 朝信의 不動產金利는 東拓、殖銀의 七分三厘에對하야 三厘低인 七分一厘로 條件도 東拓、殖銀의 鑑定價格三分一以下로하엿슴에 對하야 朝信은 評價八割까지 融通함으로 此等의 點이 調整되지 안는 以上 不動產金融界는 어느程度까지의 動搖는 免치못할것이라고본다 이에 對하야 總督府當局은 如何한 見解가 잇는지 注目되는터이라고한다

二百廿日도 平穩無事로

所謂厄日이라고하는 二百十日이 이미 平穩하엿다 그러나 二百二十日의 厄日에 颱風이 올지안을가 念慮하든바 오늘이 二百二十日로 各地를 딸아서 晴曇의 相異가 잇스나 大體로는 颱風이 올지안고 매우 平穩히 지내고 말엇다 그래서 今年稻作은 水害와 日照不足이 相當하엿스나 그 結實에 잇서서는 어느程度까지 相當한 恢復을 豫想할수잇게되엿다고한다

米日爲替市況
【京城十日發聯合】 十一日

의米日爲替는 賣二十九弗九十二仙 買二十九弗九十五仙

▲東京爲替(十一日)
對米 賣二十九弗八分七 買三十弗
對英 賣一志二片十六分三 買一志二片八分五

▲大阪爲替(十一日)
對米 賣二十九弗八分七 買三十弗丁度
對英 賣一志二片十六分三 買一志二片八分五

各地天氣實況

中江鎭	雨	大邱	曇
新義州	晴	釜山	晴
平壤	晴	下關	曇
仁川	晴	大阪	曇
京城	晴	東京	曇
全州	曇	天津	晴
木浦	曇	新京	晴
濟州島	曇	奉天	晴
雄基	曇	營口	晴
城津	晴	大連	晴
元山	晴	青島	曇
江陵	晴	上海	曇

九月末在米數量
六百四十五萬石
農林省第一次發表

【東京電話聯合】 農林省第一次發表에 依하면 今年九月末現在米穀現在高는 山形縣外十五地方의 分은 合計六百四十五萬五千三百三石으로 前年同期에 比하야 九十一萬九千百八十六石을 增加하얏다

京城自由市場 繭取引改善
◇共同買入의 實施

京城繭絲業組合에서는 十日臨時總會를 開催하고 繭取引方法에 關하야 如左히 決定하얏다

一、從來의 自由取引을 全廢하고 高麗物產商會、豐商會、星野商會、南海商會의 四個所에서 共同買入을 할것 但其期間은 道告示共同販賣期間內로 함

二、資金은 一口의 出資金을 五十圓으로 하고 生繭年額 一萬貫以上의 것은 十口以內、八千貫以上의것은 八口以內、六千貫以上의것은 六口以內、六千貫以下의것은 四口以內를 醵出함

三、右資格은 酒鹽業係員、蠶業取締所員、片倉鍾紡工場長、朝鮮製絲支配人及本組合長이 審査함

四、業務處理를 爲하야 理事長一名、理事四名、委員十二名을 選任함

그리고 本共同購入은 今秋繭부터 實施하기로 되엇는데 總督府當局으로서는 右方法에 依하야 從來의 惡弊가 除去되면 이를 助長하야 共同販賣와 相呼應하야 公正한 價格을 維持하야 繭取引의 圓滑을 圖할 方針이라 한다

朝鮮米의 收穫豫想
今月廿六七日

朝鮮稻作作況에 對한 總督府의 發表는 旣報한바인데 第一回收穫豫想은 秋分現在 即今月二十四日現在의 各道豫想報告를 收合하여가지고 二十六七日頃에 發表케될것이라고하는바 이미 發表되엿든 稻作況을 가지고 본것보다 相當한 多量의 數字가 豫想될모양이라고한다

朝鮮物產展示會
貿易協會에서 計劃

朝鮮貿易協會에서는 朝鮮物產을 直接滿洲國의 消費市場에서 宣傳키爲하야 來十月二十七日부터 三日間 奉天、十一月三日부터 三日間 新京에서 各道物產의 宣傳展示會를 開催키로되엇는데 同時에 試食會及座談會를 開催키로 決定하얏다

極度悲觀
轉換은 難期?

[illegible] 日產八十五圓線、東新百十圓線等을 云謂하는 軟派가 업는것이 아니나 別項과가티 東新은 昨年二月聯盟脫退當時의 新低價에 陷入한터인데 陰惡한 人氣에 [illegible] 極度悲觀으로 반드시 買込하여야 可할지? [illegible]

市勢와 商況 (十一日)

株式
底不知의 慘落
聯盟脫退以來의 低價

前場續崩 政局不安과 貿易入超로 新低價에 떠러진 市勢가 今前場에도 頹勢不止하고 日產百二十圓關門割을 비롯하야 落潮滔滔의 總崩이엇스나 即東新은 百三十七圓八十錢、日產百十九圓丁、大新八十四圓七十錢、日魯六十五圓十錢、朝新二十六圓六十錢의 一齊新低價로 떠러지고나서 東新百三十八圓八十錢、日產百二十圓三十錢、大新八十五圓八十錢、日魯六十五圓八十錢에 利喰戾로 다소反되엇스며 拓新九圓六十錢이엇는바 前場中步調는 如左하다

◇朝新 [illegible]
◇大新 [illegible]
◇東新 [illegible]
◇日產 [illegible]

後場一息 後場은 東新百三十八圓九十錢에 十錢高、日產百二十圓丁에 三十錢低、大新八十五圓五十錢에 三十錢低、朝新二十六圓六十錢에 同價、安取七圓五十錢에 各寄付되어 一息모양이엇다

昨年二月以來 新低價
東新今後如何

東新은 取引所問題悲觀으로 七月十四日의 東京短期百三十七圓三十錢을 底로 하고 秋高期待下에 八月十四日 百五十一圓에까지 反戾되엇스나 그것이 戾天井이 되고 今前場은 百三十七圓十錢까지 떠러저 七月十四日의 底를 下廻하야 大恐怖市勢이엇다。 이 低價는 昨年二月 日本이 國際聯盟을 脫退할 當時의 百三十五圓五十錢에 比하야 겨우 一圓六十錢이 남엇슬뿐인데 아모리 內 [illegible]

鐘新拂込

短期取引鐘新은 九月二十六日 十二圓五十錢拂込徵收임으로 同日부터 二十五圓拂込으로 賣買할 [illegible]

實物前場取引

賣買高千三百六十枚

▲日立製作 [illegible] ▲人造肥料 [illegible] ▲同新 [illegible] ▲合同油脂新 [illegible] ▲撫順窯業 [illegible] ▲帝麻 [illegible] ▲京東鐵道 [illegible] ▲電化新 [illegible] ▲東京電燈 [illegible] ▲人造肥料新 [illegible] ▲窯業新 [illegible] ▲日本鑛業 [illegible] ▲東滿펄프 [illegible] ▲滿洲工鑛 [illegible] ▲東 [illegible]

市場六感

株 弱體內閣이 在滿機構問題로 흔들리고 貿易의 入超로 逆轉될 놀랄만큼 悲觀人氣는 高調에 達해서 市勢는 下落에 下落을 거듭▲今前場은 日產百二十圓關門이 깨어지고 東新도 新低價로 續崩 四日의 東京百三十七圓三十錢을 二十錢下廻하야 百三十七圓十錢의 低價가 今前場에 잇섯다▲어이고마심소▲秋高야 어디로갓느냐?▲今前場低價도 昨年二月 聯盟脫退當時 百三十五圓五十錢以來의 新低價이엇다▲現象이 아모리 悲觀이기로 聯盟脫退때보다 더 悲觀할것이 잇느냐는 點에서 底近觀乃至底入觀이 생길 [illegible]

米 法도 한바 果如何? 市勢는 依然軟態를 脫치못하고 稍漸漸의 低落을 告할뿐 大體原因은 그무엇? ▲農村救濟의 根本精神만은 逸치안는 모양이니 秋米價의 低落을 放任하지 안을것만은 事實 一時高米價政策을 否定하는듯하든 現政府는 自治的統制案을 實施하려고 審議中 ▲그러나 舊政府나 新政府나 아마도 八十八萬石의 貯租解除가 一因이 되인 모양이야 그러나 마즈막 解除인 만큼 軟材는 이로써 盡▲拂下米의 壓迫은 旣히 一巡하고 大凶作을 豫想하는 今日에 市勢는 皮肉的으로 反落▲何如間 安心賣 하는것보다 『오시메買』가 찰아리 唯一한 戰術이 아닐가한다 한번 試驗하여볼 지어다。

期米 厄日無事나 强調

前場少返 昨後場 阪地二十五圓八十九錢止와 共히 當市場은 三圓十一錢에 寄를 止하고 今朝에 入하야 阪地初付二十五圓九十七錢인 八丁高를 據하고 二十三圓〇七錢인 四丁低로 場을 始한後 阪地九十二錢까지 下押하엿다가 結局六圓〇六錢에 止場함을 伴하야 最低〇五錢으로 十七錢四本同價에 을는고 十六錢에 止場하다

後場强調 後場은 二十三圓十八錢에 二丁高로 始場後 二、三節十九錢이고 別欄가티 止場하다

小康的 安心?
賣方態度不度

兩次拂下의 壓迫을 受하야 數段瓦落을 告한 市勢는 一時下溢狀 [illegible]

東京國債市況

【電話東京電話】 株低의 影響으로 人氣軟弱하야 內國債는 十錢乃至十五錢續落을 告하고 佛貨債도 軟流의 賣叩로 五、六十錢低落되엇스며 米貨도 四、五十錢低로 賣叩되엇다

佛貨四分利 一八四、四五

▲東京電燈 [illegible] ▲大同電力新 [illegible] ▲東邦電力 [illegible] ▲山陽工作新 [illegible] ▲日本電報 [illegible] ▲滿洲電信電話 [illegible] ▲東京瓦斯 [illegible] ▲鐘紡四新 [illegible] ▲日本레이온 [illegible] ▲三菱重工業 [illegible] ▲東洋紡 [illegible] ▲帝國人絹 [illegible]

賣氣依然優越
仕手의 關係?

挽近米界의 事情을 一考하면 一時擁頭하든 糧米不足의 說은 兩次拂下로 旣히 一掃되고 又는 今年의 稻作이 近年稀有의 凶作을 豫想하게되나 암호로 一百六十萬石의 持越米가 잇슴으로 明年度의 食糧問題도 足히 憂慮할것이 업스리라하야 賣方은 依然態度를 變치안코 賣成을 하고잇다 勿論此仕手의 關係로 보아서는 低價를 넘겨노앗다고도 할수잇스나 그라나 이미 米統法의 經驗을 어든 政府로서는 如何히 來秋米價의 低落을 [illegible] 日頃에 寒議中인 自治的 統制案이 如何히 結果를 招來할지 此亦注目치 안을수 업슨즉 結局大勢는 豐凶그것보다도 政府의 政策如何에 依하야 左右될 모양이다 今後果何如?

朝取期米取組高

▲當限 (賣) [illegible]
▲中限 (賣) [illegible]
▲先限 (賣) [illegible]

堂島前場頑强
【大阪電話】 二百二十日無難이나마 押 [illegible]

各地正米

京城小弱 產地로부터 賣物이 出現하나 買人은 傍觀하야 取引이 업고 氣配少弱이니 ⊖三等二十四圓二十三圓八十五錢 一等白米十八圓

仁川弱含 二百二十日의 無難과 入注不振으로 無活氣인 市況을 繼續하야 五錢弱含商狀인 ⊖三等二十四圓 四等二十三圓五錢 一等白米十圓五錢

南浦軟化 順氣로 買氣가 薄하고 正租解除를 앞두고 整理賣物이 小口이나마 잇슴으로 氣配十錢軟化인 ⊖三等二十四圓六十錢 四等二十四圓四十錢 一等白米十圓十錢

群山不變 川邊一輛、日本內地入注는 不相當한듯하나 船腹不足으로 所持賣態度임으로 取引이 意外로 不振하야 氣配는 大概保合인 ◎三等二三、九〇 四等二三、七〇 一等白米一四〇

木浦軟弱 新規迴着이 업고 賣物이 乏하나 買人이 一般으로 順氣입을 보고 市況도 幾分軟弱 合인 ⊛三等二四、九〇 四等二四、七〇 一等白米一〇、二〇

釜山保合 川邊二千叺 長期正租의 解除를 目前에 두고 買方은 氣乘치안코 人氣引立치 안으나 採算으로 突込하는 賣物이 업서 前價保合에 九百二十九叺의 取引이 잇섯다 ◎三等二四、〇〇 四等二三、七〇 一等白米一〇、五〇

大邱引締 定期小强을 보고 當用側의 買取良好를 繼續하야 갑이 十錢引締인 ◎三等二三、二〇 一等白米九、九〇 四等二三、二〇

仁川期米 劉康益夏商店 仁川海岸町
京城株式 劉金益證券株式會社 京城黃金町

金融 (十一日)
海外經濟
[illegible]

朝鮮銀行券
[illegible]

日本銀行券
[illegible]

京城手形交換
[illegible]

東京金利
[illegible]

大阪金利 (十日)
[illegible]

對外爲替
[illegible]

金賣入價
[illegible]

米穀 (十一日)
京城正米 [illegible]
仁川正米 [illegible]
大阪正米標準價格 (十日) [illegible]
京城雜穀 [illegible]
仁川大豆 [illegible]

商品 (十一日)
京城綿糸布市勢 [illegible]
京城絹布 [illegible]
日本麥粉市勢 (十日) [illegible]
치카코期審 [illegible]
鰯油粕價 [illegible]
鰮粕粕價 [illegible]
滿洲商況 [illegible]
大連特產時勢 [illegible]

株式 (十一日)
朝取短期 [illegible]
東京短期取組 [illegible]
東京短期東新 [illegible]
大阪短期 [illegible]
大阪長期 [illegible]
東京現株 [illegible]
朝取短期賣買高 [illegible]
實定代引日步 [illegible]

國內 (十一日)
朝取期米 [illegible]
朝取賣買高 [illegible]
朝取入高 [illegible]
朝鮮內各地期米 [illegible]
大阪期米 [illegible]
東京期米 [illegible]
日本各地期米 [illegible]
大阪市中在米高 [illegible]

商品 (十一日)
大阪綿糸 [illegible]
大阪棉花 [illegible]
各地人絹 [illegible]
橫濱生糸 [illegible]
大阪砂糖 [illegible]
海外砂糖 [illegible]